

SPECYFIKACJA TECHNICZNA WYKONANIA I ODBIORU ROBÓT BUDOWLANYCH

OBIEKT: *Przebudowa budynku W-8 o funkcji muzealno-edukacyjnej – dawniej budynek aresztu, związana z budową windy dla osób niepełnosprawnych, zmiany sposobu użytkowania pomieszczenia socjalnego nr 19 na WC dla niepełnosprawnych, remont pomieszczeń 1.19, 1.18, 1.17, 1.16, 2.06, 2.07 oraz dostosowanie budynku do wymagań przepisów bezpieczeństwa pożarowego, wraz z wymianą instalacji elektrycznej i wod-kan w pomieszczeniach cel i biurowych*

ADRES: *Politechnika Krakowska im. Tadeusza Kościuszki
Ul. Warszawska 24. 31-155 Kraków*

RODZAJ ROBÓT: Roboty budowlane i montażowe związane z przebudową budynku muzealno-administracyjnego

INWESTOR: Politechnika Krakowska im. Tadeusza Kościuszki
Ul. Warszawska 24. 31-155 Kraków

Opracował:

Kod CPV: 45410000-4
45260000-7
45330000-9
45310000-3
45421000-4
45233222-1

Nowy Sącz, luty 2017.

Spis treści

SZCZEGÓŁOWA SPECYFIKACJA TECHNICZNA	2
SZCZEGÓŁOWA SPECYFIKACJA TECHNICZNA ROBOTY ZIEMNE ST-1	9
SZCZEGÓŁOWA SPECYFIKACJA TECHNICZNA KONSTRUKCJE BETONOWE I ŻELBETOWE – ST-2 ...	12
SZCZEGÓŁOWA SPECYFIKACJA TECHNICZNA ZBROJENIE BETONU – ST-3	20
SZCZEGÓŁOWA SPECYFIKACJA TECHNICZNA ROBOTY IZOLACYJNE – ST-4	22
SZCZEGÓŁOWA SPECYFIKACJA TECHNICZNA ROBOTY MUROWE – ST-5	25
SZCZEGÓŁOWA SPECYFIKACJA TECHNICZNA TYNKI, OKŁADZINY ŚCIENNE WEWNĘTRZNE ST-7	28
SZCZEGÓŁOWA SPECYFIKACJA TECHNICZNA LEKKIE sufity podwieszane z płyt G-K, THERMATEX – ST-8	31
SZCZEGÓŁOWA SPECYFIKACJA TECHNICZNA POSADZKI – ST-9	37
SZCZEGÓŁOWA SPECYFIKACJA TECHNICZNA TECHNOLOGIA WYKONANIA ROBÓT GLAZURNICZYCH – ST-10	40
SZCZEGÓŁOWA SPECYFIKACJA TECHNICZNA STOLARKA – ST-11	42
SZCZEGÓŁOWA SPECYFIKACJA TECHNICZNA ŚLUSARKA – ST-12	44
SZCZEGÓŁOWA SPECYFIKACJA TECHNICZNA ROBOTY MALARSKIE ST-14	46
SZCZEGÓŁOWE SPECYFIKACJE TECHNICZNE Drogi i chodnik z kostki brukowej – ST-15	49
SZCZEGÓŁOWE SPECYFIKACJE TECHNICZNE KRAWĘŻNIKI BETONOWE – ST-16	52
SZCZEGÓŁOWA SPECYFIKACJA TECHNICZNA – OGÓLNE WYMAGANIA INSTALACJI ODDYMIANIA ST -17	Błąd! Nie zdefiniowano zakładki.
SZCZEGÓŁOWA SPECYFIKACJA TECHNICZNA – INSTALACJA OŚWIETLENIA AWARYJNEGO ST-19	56
SZCZEGÓŁOWA SPECYFIKACJA TECHNICZNA – HYDRANTY – ST-20	59
K-00.00 – WYMAGANIA OGÓLNE	60
K-01.00 –ROBOTY MONTAŻOWE	64

SZCZEGÓŁOWA SPECYFIKACJA TECHNICZNA

Część ogólna

1.1. Przedmiot opracowania

Przedmiotem inwestycji jest dostosowanie istniejącego obiektu do aktualnych przepisów przeciwpożarowych na podstawie Decyzji Komendanta Miejskiego Państwowej Straży Pożarnej w Tarnowie z dnia 12.11.2007r. znak MZ.5580/100A/07 i zgodnie z wytycznymi Małopolskiego Komendanta Wojewódzkiego Państwowej Straży Pożarnej zawartymi w postanowieniach znak: WZ.5595.438.1.2016 z dnia 12.10.2016r., WZ.5595.438.2.2016 z dnia 12.10.2016r. i WZ.5595.438.2.2016 z dnia 12.10.2016r.

Rozwiązania architektoniczno – budowlane oraz konstrukcyjno – materiałowe objęte opracowaniem:

ŚCIANY WEWNĘTRZNE –projektowane ściany i uzupełnienia w ścianach istniejących z pustaków np. Ytong. Należy zdemontować okładzinę palną znajdującą się na ścianach korytarzy i klatek schodowych. Wszystkie ściany w pomieszczeniach, w których będą prowadzone roboty budowlane należy w całości pomalować farbami emulsyjnymi. Grubość ścian REI120 z pustaka Ytong 30cm. Ścianki działowe gr. 12cm (11,5).

ŚCIANY ZEWNĘTRZNE –projektowane uzupełnienia w ścianach istniejących z pustaków np. Ytong. Grubość projektowanej ściany ma nawiązać do grubości ściany istniejącej, lecz nie mniej niż 30cm. Ocieplenie od zewnątrz wełną mineralną niepalną. Wykończenie tynkiem warstwowym w kolorze nawiązującym do istniejącej kolorystyki.

STOLARKA DRZWIOWA – stalowa lub aluminiowa o wymaganej klasie odporności ogniowej wg zestawień zawartych w części rysunkowej.

STOLARKA OKIENNA – w związku z koniecznością zaprojektowania oddymiania korytarzy poprzez okna zewnętrzne zaprojektowano wymianę po jednym oknie w korytarzu wraz z wyposażeniem ich w siłowniki powiązane z systemem oddymiania.

NADPROŻA – wykonane z belek prefabrykowanych L19. Nadproża należy montować na poduszkach z zaprawy cementowej po uprzednim wyrównaniu i wypoziomowaniu powierzchni. Optymalna głębokość poparcia belki na nienaruszonej ścianie to 10-15 cm. Dla ścian grubości 12 cm zastosowano pojedynczą belkę, na ścianach o grubości 20-49 cm należy ułożyć 2-4 szt. belek. Po zamontowaniu belek prześwity należy szczelnie uzupełnić zaprawą cementową. Dla ścian grubości 6cm należy stosować nadproża z kształtownika IPN100 układane na zaprawie cementowej, głębokość oparcia min. 15 cm. W celu uzupełnienia prześwitów oraz grubości ściany zastosować zaprawę cementową na siatce stalowej. Nadproża w ścianach z płyt gipsowo-kartonowych należy wykonać jako lekkie, szkieletowe, z profilu aluminiowego przyoszczędowego.

ŻALUZJE ZEWNĘTRZNE – przeciwpożarowe w klasie odporności ogniowej EI60, kolor biały

DŹWIG - istniejący dźwig należy przystosować do potrzeb ekip ratowniczych poprzez zabudowę wymaganego oprzyrządowania wg projektu branży instalacyjnej

POSADZKI – w miejscu demontażu i montażu nowych ścianek działowych i drzwi należy przewidzieć wymianę posadzki na nową na odcinku minimum 1m od tych elementów. Rodzaj posadzki należy dopasować do posadzki istniejącej.

SUFITY – w miejscu demontażu i montażu nowych ścianek działowych i drzwi należy przewidzieć wymianę sufitów podwieszanych na nowe na odcinku minimum 1,5m od tych elementów. Rodzaj sufitu należy dopasować do sufitu istniejącego. W przypadku sufitów tynkowanych wszystkie sufity w pomieszczeniach, w których będą prowadzone roboty budowlane należy w całości pomalować farbami emulsyjnymi.

PRZEWODY WENTYLACYJNE – istniejące przewody wentylacyjne w przedsionkach pożarowych budynku nr 5 należy poddać sprawdzeniu przez nadzór kominiarski celem potwierdzenia ich drożności. Dodatkowy przewód wentylacyjny projektuje się w przedsionku pomiędzy garażem a częścią biurową w budynku nr 2. Drugi pion wentylacyjny przewidziano dla wentylacji mechanicznej korytarzy prowadzony w wydzielonym pożarowo szachcie instalacyjnym. W przypadku zabudowy istniejących przewodów wentylacyjnych należy przewidzieć ich przełożenie w taki sposób, aby mogły poprawnie funkcjonować.

OBUDOWA SZACHTÓW WENTYLACYJNYCH - ścianki systemowe gipsowo-kartonowe w klasie odporności ogniowej EI120.

PRZEKRYCIE DACHU – fragment dachu nad budynkiem nr 1 w odległości 8m od ścian budynku nr 5 należy zabezpieczyć do RE 30. Istniejące ocieplenie na tej powierzchni należy zdemontować i wykonać nowe wg wybranego systemu w oparciu o wełnę mineralną niepalną. Zewnętrzną warstwę izolacyjną należy wykonać z papy podkładowej i papy wierzchniego krycia.

KLAPA DYMOWA – w klatce schodowej budynku nr 5 istniejącą klapę należy zdemontować i wykonać nową o wymiarach 100x160cm.

ZABEZPIECZENIE POŻAROWE PRZEJŚĆ INSTALACYJNYCH – wszystkie przepusty instalacyjne w elementach oddzielenia przeciwpożarowych (projektowane i istniejące ściany przeciwpożarowe, istniejące stropy), jak również „pomieszczenia zamknięte”, pomieszczenia wydzielone pożarowo w piwnicy takie jak wentylatornia i rozdzielnia elektryczna, klatki schodowe, przedsionki pożarowe przy klatkach schodowych i windach należy zabezpieczyć do klasy odporności ogniowej EI wymaganej dla tych elementów. Dopuszcza się nieinstalowanie przepustów, o których mowa powyżej, dla pojedynczych rur instalacji wodnych,

kanalizacyjnych i grzewczych, wprowadzanych przez ściany i stropy do pomieszczeń higieniczno – sanitarnych.

Przepusty instalacyjne o średnicach powyżej 4 cm w ścianach i stropach pomieszczeń wydzielonych dla których jest wymagana klasa odporności ogniowej co najmniej EI 60 lub REI 60 lub wyższa, powinny mieć klasę odporności ogniowej EI tych elementów. Jako przepusty przeciwpożarowe i przejścia instalacyjne (kable, kanałów, rur) przebiegające przez elementy oddzielenia pożarowego należy zastosować wyłącznie certyfikowane rozwiązania techniczne.

Przewody wentylacyjne w miejscach przejść przez elementy oddzielenia przeciwpożarowych należy obudować i wyposażać w certyfikowane klapy odcinające (o odporności ogniowej EIS równej odporności oddzielenia). Projektowana instalacja wentylacji mechanicznej prowadzona jest w wydzielonych szachtach EI120. Na wejściu instalacji do szachtu należy zastosować klapy przeciwpożarowe EIS120.

DROGA POŻAROWA – projekt przewiduje poszerzenie istniejącej drogi pożarowej do szerokości minimum 4m i zakończenie jej w formie sięgacza do nawracania. Wewnętrzne promienie drogi powinny wynosić minimum 7m, a zewnętrzne 11m. W miejscu projektowanych elementów istniejące ścianki, drzwi, okna i instalacje przewidziano do demontażu. Zgodnie z założeniami przyjętymi w ekspertyzie, która obejmuje całościowo kompleks obiektów delegatury Urzędu Wojewódzkiego wydzielając poszczególne segmenty jako odrębne budynki, co pozwala na przyjęcie indywidualnych rozwiązań dla każdego z budynków.

Jako dodatkowe zabezpieczenie budynku wysokiego rekompensujące niezgodności z aktualnie obowiązującymi przepisami proponuje się:

Wydzielić przedsionki przeciwpożarowe ścianami w klasie EI 60 i zamknięcie drzwiami w klasie EIS 30. Zastosować w korytarzach oddymianie wentylatorami przeciwpożarowymi sterowanymi z systemu sygnalizacji pożaru, uzupełnienie dopływu powietrza na każdej kondygnacji poprzez otwarcie okna. W budynku rokrocznie będzie przeprowadzane praktyczne sprawdzenie organizacji oraz warunków ewakuacji, a na korytarzach i klatce schodowej nie będą stosowane materiały palne.

Trzykrotne zwiększenie ilości środków gaśniczych zawartych w gaśnicach.

Znaczne przekroczenie w stosunku do wymaganych przepisami szerokości korytarzy w budynku pod warunkiem:

podczas opracowywania projektu budowlanego przedstawionych rozwiązań i jego uzgadniania pod względem ochrony przeciwpożarowej przez rzeczoznawcę do spraw zabezpieczeń przeciwpożarowych należy przyjąć zasadę, że w wyliczonym czasie potrzebnym do ewakuacji ludzi z budynku nie wystąpią warunki uniemożliwiające bezpieczną ewakuację.

Wydzielenie pomieszczenia szybu dźwigowe drzwiami w klasie EI 60,
pokój socjalny w tym pomieszczeniu wydzielony zostanie drzwiami
w klasie EI 30

- 7) Zabudowę w przedsionkach przeciwpożarowych zaworów DN 52 po jednym na każdej kondygnacji
- 8) Pozostawienie istniejącego systemu oddymiania klatki schodowej i przedsionków w budynku wysokim
- 9) Wymiana klap dymowych w klatce schodowej oraz w pomieszczeniu wydzielającym szyby dźwigowe
- 10) Dostosowanie jednego dźwigu do potrzeb ekip ratowniczych poprzez zabudowę wymaganego oprzyrządowania.
- 11) Zabudowana zostanie instalacja oświetlenia awaryjnego-ewakuacyjnego o natężeniu minimum 2 lx.

1.2. Zakres stosowania ST.

Niniejsza specyfikacja techniczna (ST) stanowi podstawę opracowania szczegółowej specyfikacji technicznej (SST dla wymienionych w punkcie 1.1. robót budowlanych) stosowanej jako dokument przetargowy i kontraktowy przy zlecaniu zgodnie z ustawą o zamówieniach publicznych i realizacji oraz rozliczaniu robót w obiektach budowlanych.

1.3. Zakres robót objętych ST.

Ustalenia zawarte w niniejszej specyfikacji obejmują wymagania ogólne, wspólne dla robót objętych szczegółowymi specyfikacjami technicznymi (S T) .

1.4. Określenia podstawowe.

Ilekrót w ST jest mowa o:

1.4.1. obiekcie budowlanym - należy przez to rozumieć:

budynek wraz z instalacjami i urządzeniami technicznymi,
budowlę stanowiącą całość techniczno-użytkową wraz z instalacjami i urządzeniami,
obiekt małej architektury;

1.4.2. budynku - należy przez to rozumieć taki obiekt budowlany, który jest trwale związany z gruntem, wydzielony z przestrzeni za pomocą przegród budowlanych oraz posiada fundamenty i dach,

1.4.3. robotach budowlanych - należy przez to rozumieć budowę, a także prace polegające na przebudowie, montażu, remoncie lub rozbiorze obiektu budowlanego,

1.4.4. remoncie - należy przez to rozumieć wykonywanie w istniejącym obiekcie budowlanym robót budowlanych polegających na odtworzeniu stanu pierwotnego, a nie stanowiących bieżącej konserwacji,

1.4.5. urządzeniach budowlanych - należy przez to rozumieć urządzenia techniczne związane z obiektem budowlanym zapewniające możliwość użytkowania obiektu zgodnie z jego przeznaczeniem, jak przyłącza i urządzenia instalacyjne, w tym służące oczyszczaniu lub gromadzeniu ścieków, a także przejazdy, ogrodzenia, place postojowe i place pod śmietniki,

1.4.6. terenie budowy - należy przez to rozumieć przestrzeń, w której prowadzone są roboty budowlane wraz z przestrzenią zajmowaną przez urządzenia zaplecza budowy,

- 1.4.7. prawie do dysponowania nieruchomością na cele budowlane - należy przez to rozumieć tytuł prawny wynikający z prawa własności, użytkowania wieczystego, zarządu, ograniczonego prawa rzeczowego albo stosunku zobowiązaniowego, przewidującego uprawnienia do wykonywania robót budowlanych,
- 1.4.8. dokumentacji budowy — protokoły odbiorów częściowych i końcowych, w miarę potrzeby, rysunki i opisy służące realizacji obiektu,
- 1.4.9. dokumentacji powykonawczej - należy przez to rozumieć dokumentację budowy z naniesionymi zmianami dokonanymi w toku wykonywania robót oraz geodezyjnymi pomiarami powykonawczymi,
- 1.4.10. aprobaty technicznej - należy przez to rozumieć pozytywną ocenę techniczną wyrobu, stwierdzającą jego przydatność do stosowania w budownictwie,
- 1.4.11. właściwym organie - należy przez to rozumieć organ nadzoru architektoniczno-budowlanego lub organ specjalistycznego nadzoru budowlanego, stosownie do ich właściwości określonych w rozdziale 8,
- 1.4.12. wyrobie budowlanym - należy przez to rozumieć wyrób w rozumieniu przepisów o ocenie zgodności, wytworzony w celu wbudowania, wmontowania, zainstalowania lub zastosowania w sposób trwały w obiekcie budowlanym, wprowadzany do obrotu jako wyrób pojedynczy lub jako zestaw wyborów do stosowania we wzajemny połączeniu stanowiącym integralną całość użytkową,
- 1.4.13. obszarze oddziaływania obiektu - należy przez to rozumieć teren wyznaczony w otoczeniu budowlanym na podstawie przepisów odrębnych, wprowadzających związane z tym obiektem ograniczenia w zagospodarowaniu tego terenu,
- 1.4.14. opłacie – należy przez to rozumieć kwotę należności wnoszoną przez zobowiązanego za określone ustawą obowiązkowe kontrole dokonywane przez właściwy organ,
- 1.4.15. kierowniku budowy – osoba wyznaczona przez Wykonawcę robót, upoważniona do kierowania robotami i do występowania w jego imieniu w sprawach realizacji kontraktu, ponosząca ustawową odpowiedzialność za prowadzoną budowę,
- 1.4.16. rejestrze obmiarów – należy przez to rozumieć akceptowaną przez inspektora nadzoru książkę z ponumerowanymi stronami, służącą do wpisywania przez Wykonawcę obmiaru dokonanych robót w formie wyliczeń, szkiców i ewentualnie dodatkowych załączników. Wpisy w rejestrze obmiarów podlegają potwierdzeniu przez Inspektora nadzoru budowlanego,
- 1.4.17. materiałach - należy przez to rozumieć wszelkie materiały naturalne i wytwarzane jak również różne tworzywa i wyroby niezbędne do wykonania robót, zgodnie z dokumentacją projektową i specyfikacjami technicznymi zaakceptowane przez Inspektora nadzoru,
- 1.4.18. odpowiedniej zgodności – należy przez to rozumieć zgodność wykonanych robót dopuszczalnymi tolerancjami, a jeśli granice tolerancji nie zostały określone z przeciętnymi tolerancjami przyjmowanymi zwyczajowo dla danego rodzaju robót budowlanych,
- 1.4.19. poleceniu inspektora nadzoru – należy przez to rozumieć wszelkie polecenia przekazane Wykonawcy przez Inspektora nadzoru w formie pisemnej dotyczące sposobu realizacji robót lub innych spraw związanych z prowadzeniem budowy,
- 1.4.20. przedmiarze robót – należy przez to rozumieć zestawienie przewidzianych do wykonania robót według technologicznej kolejności ich wykonania wraz z obliczeniem i podaniem ilości robót w ustalonych jednostkach przedmiarowych,
- 1.4.21. części obiektu lub etapie wykonania – należy przez to rozumieć część obiektu budowlanego zdolną do spełniania przewidywanych funkcji techniczno-użytkowych i możliwą do odebrania i przekazania do eksploatacji,
- 1.4.22. ustaleniach technicznych - należy przez to rozumieć ustalenia podane w normach, aprobaty technicznych i szczegółowych specyfikacjach technicznych.

1.5. Ogólne wymagania dotyczące robót.

Wykonawca robót jest odpowiedzialny za jakość ich wykonania oraz za ich zgodność z przedmiarem, SST i poleceniami inspektora nadzoru.

1.5.1. Przekazanie terenu budowy.

Zamawiający, w terminie określonym w dokumentach umowy przekaże Wykonawcy teren Budowy. Na Wykonawcy spoczywa odpowiedzialność za teren budowy (elementy budynku, na terenie, których wykonywane będą prace).

1.5.2. Zgodność robót z dokumentacją (przedmierzami) i SST.

Dokumentacja, SST oraz dodatkowe dokumenty przekazane Wykonawcy przez inspektora nadzoru stanowią załączniki do umowy, a wymagania wyszczególnione w choćby jednym z nich są obowiązujące dla Wykonawcy tak, jakby zawarte były w całej dokumentacji. W przypadku rozbieżności w ustaleniach poszczególnych dokumentów obowiązuje kolejność ich ważności wymieniona w „Ogólnych warunkach umowy”. Wykonawca nie może wykorzystywać błędów lub opuszczeń w dokumentach kontraktowych, a o ich wykryciu winien natychmiast powiadomić inspektora nadzoru, który dokona odpowiednich zmian i poprawek. W przypadku stwierdzenia ewentualnych rozbieżności podane na rysunku wielkości liczbowe wymiarów są ważniejsze od odczytu ze skali rysunków. Wszystkie wykonane roboty i dostarczone materiały mają być zgodne z dokumentacją i SST.

1.5.3. Zgodność wymiarowa.

Wielkości określone w dokumentacji i w SST będą uważane za wartości docelowe, od których dopuszczalne są odchylenia w ramach określonego przedziału tolerancji. Cechy materiałów i elementów budowlanych muszą być jednolite i wykazywać zgodność z określonymi wymaganiami, a rozrzuty tych cech nie mogą przekraczać dopuszczalnego przedziału tolerancji.

W przypadku, gdy dostarczane materiały lub wykonane roboty nie będą zgodne z dokumentacją lub SST i mają wpływ na niezadowalającą jakość elementu budowlanego, to takie materiały zostaną zastąpione innymi, a elementy budowlane rozebrane i wykonane ponownie na koszt wykonawcy.

1.5.4. Zabezpieczenie terenu budowy.

Wykonawca jest zobowiązany do zabezpieczenia terenu budowy w okresie trwania realizacji kontraktu aż do zakończenia i odbioru ostatecznego robót. Wykonawca dostarczy, zainstaluje i będzie utrzymywać tymczasowe urządzenia zabezpieczające, w tym: ogrodzenia, poręcze, oświetlenie, sygnały i znaki ostrzegawcze. Koszt zabezpieczenia terenu budowy nie podlega odrębnej zapłacie i przyjmuje się, że jest włączony w cenę umowną.

1.5.5. Ochrona środowiska w czasie wykonywania robót.

Wykonawca ma obowiązek znać i stosować w czasie prowadzenia robót wszelkie przepisy dotyczące ochrony środowiska naturalnego.

W okresie trwania budowy i wykonywania robót wykończeniowych Wykonawca będzie:

utrzymywać teren budowy i wykopy w stanie bez wody stojącej,
podejmować wszelkie konieczne kroki mające na celu stosowanie się do przepisów i norm dotyczących ochrony środowiska na terenie i wokół terenu budowy oraz będzie unikać uszkodzeń lub uciążliwości dla osób lub własności społecznej, a wynikających ze skażenia, hałasu lub innych przyczyn powstałych w następstwie jego sposobu działania. Stosując się do tych wymagań, Wykonawca będzie miał szczególny wzgląd na:

wszystkie pomieszczenia dydaktyczne, socjalne i pozostałe ,
środki ostrożności i zabezpieczenia przed:
zanieczyszczeniem powietrza pyłami i gazami,
możliwością powstania pożaru.

1.5.6. Ochrona przeciwpożarowa.

Wykonawca będzie przestrzegać przepisy ochrony przeciwpożarowej. Wykonawca będzie utrzymywać sprawny sprzęt przeciwpożarowy, wymagany odpowiednimi przepisami w pomieszczeniach biurowych, mieszkalnych i magazynowych oraz w maszynach i pojazdach. Materiały łatwopalne będą składowane w sposób zgodny z odpowiednimi przepisami i zabezpieczone przed dostępem osób trzecich. Wykonawca będzie odpowiedzialny za wszelkie straty spowodowane pożarem wywołanym jako rezultat realizacji robót albo przez personel wykonawcy.

1.5.7. Ochrona własności publicznej i prywatnej.

Wykonawca odpowiada za ochronę instalacji i urządzeń obiektach, takie jak rurociągi, kable itp. Wykonawca zapewni właściwe oznaczenie i zabezpieczenie przed uszkodzeniem tych instalacji i urządzeń w czasie robót. O fakcie przypadkowego uszkodzenia tych instalacji Wykonawca bezzwłocznie powiadomi Inspektora nadzoru i zainteresowanych użytkowników oraz będzie z nimi współpracował, dostarczając wszelkiej pomocy potrzebnej przy dokonywaniu napraw. Wykonawca będzie odpowiadać za wszelkie spowodowane przez jego działania uszkodzenia instalacji na powierzchni ziemi i urządzeń podziemnych wykazanych w dokumentach dostarczonych mu przez Zamawiającego.

1.5.8. Ograniczenie obciążeń osi pojazdów.

Wykonawca stosować się będzie do ustawowych ograniczeń obciążenia na oś przy transporcie materiałów i wyposażenia na i z terenu robót. Uzyska on wszelkie niezbędne zezwolenia od władz co do przewozu nietypowych wagowo ładunków i w sposób ciągły będzie o każdym takim przewozie powiadamiał Inspektora nadzoru. Pojazdy i ładunki powodujące nadmierne obciążenie osiowe nie będą dopuszczone na teren budowy i wykonawca będzie odpowiadał za naprawę wszelkich robót w ten sposób uszkodzonych, zgodnie z poleceniami Inspektora nadzoru.

1.5.9. Bezpieczeństwo i higiena pracy.

Podczas realizacji robót wykonawca będzie przestrzegać przepisów dotyczących bezpieczeństwa i higieny pracy.

W szczególności wykonawca ma obowiązek zadbać, aby personel nie wykonywał pracy w warunkach niebezpiecznych, szkodliwych dla zdrowia oraz niespełniających odpowiednich wymagań sanitarnych. Wykonawca zapewni i będzie utrzymywał wszelkie urządzenia zabezpieczające, socjalne oraz sprzęt i odpowiednią odzież dla ochrony życia i zdrowia osób zatrudnionych na budowie. Uznaje się, że wszelkie koszty związane z wypełnieniem wymagań określonych powyżej nie podlegają odrębnej zapłacie i są uwzględnione w cenie umownej.

1.5.10. Ochrona i utrzymanie robót.

Wykonawca będzie odpowiedzialny za ochronę robót i za wszelkie materiały i urządzenia używane do robót od daty rozpoczęcia do daty odbioru ostatecznego.

1.5.11. Stosowanie się do prawa i innych przepisów.

Wykonawca zobowiązany jest znać wszelkie przepisy wydane przez organy administracji państwowej i samorządowej, które są w jakikolwiek sposób związane z robotami i będzie w pełni odpowiedzialny za przestrzeganie tych praw, przepisów i wytycznych podczas prowadzenia robót. Np. rozporządzenie Ministra Infrastruktury z dnia 6 lutego 2003 r. w sprawie bezpieczeństwa i higieny pracy podczas wykonywania robót budowlanych (Dz. U. z dn. 19.03.2003 r. Nr 47, poz. 401). Wykonawca będzie przestrzegać praw patentowych i będzie w pełni odpowiedzialny za wypełnienie wszelkich wymagań prawnych odnośnie wykorzystania opatentowanych urządzeń lub metod i w sposób ciągły będzie informować Inspektora nadzoru o swoich działaniach, przedstawiając kopie zezwoleń i inne odnośne dokumenty.

Wykonawca robót jest odpowiedzialny za jakość ich wykonania oraz ich zgodność z Dokumentacją Projektową, Specyfikacjami Technicznymi i Poleceniami Inwestora (Inwestora Zastępczego lub powołanych Inspektorów Nadzoru).

Dokumentacja Projektowa, Specyfikacje Techniczne oraz dodatkowe dokumenty przekazane przez Inwestora Wykonawcy stanowią część umowy (kontraktu), a wymagania wyszczególnione choćby w jednym z nich są obowiązujące dla Wykonawcy tak jakby zawarte były w całej dokumentacji.

Wykonawca nie może wykorzystywać błędów lub opuszczeń w Dokumentacji Projektowej, a o ich wykryciu powinien natychmiast powiadomić Inwestora, który dokona odpowiednich zmian lub poprawek. W przypadku rozbieżności opisów wymiarów ważniejszy jest odczyt ze skali rysunków. Wszystkie wykonane roboty i dostarczone materiały będą zgodne z Dokumentacją Projektową i S.T. Dane określone w Dokumentacji Projektowej i S.T. będą uważane za wartości docelowe, od których dopuszczalne są odchylenia w ramach określonego przedziału tolerancji. W przypadku gdy materiały lub Roboty nie będą w pełni zgodne z Dokumentacją Projektową lub S.T. i wpłynie to na nie zadowalającą jakość elementu budowli, to takie materiały będą niezwłocznie zastąpione innymi, a Roboty rozebrane na koszt Wykonawcy.

Wykonawca jest zobowiązany do zabezpieczenia Terenu Budowy w okresie trwania budowy, aż do zakończenia i odbioru ostatecznego Robót. Wykonawca dostarczy, zainstaluje i będzie utrzymywać tymczasowe urządzenia zabezpieczające, w tym ogrodzenia, poręcze, oświetlenie, sygnały i znaki ostrzegawcze, dozorców, wszelkie inne środki niezbędne do ochrony Robót. Koszt zabezpieczenia Terenu Budowy nie podlega odrębnej zapłacie i przyjmuje się, że jest włączony w cenę umowną.

Wykonawca ma obowiązek znać i stosować w czasie prowadzenia Robót wszelkie przepisy dotyczące ochrony środowiska naturalnego w tym szczególnie:

Utrzymywać Teren Budowy i wykopu w stanie bez wody stojącej

Podejmować wszelkie niezbędne kroki mające na celu stosowanie się do przepisów i norm dotyczących ochrony środowiska na terenie i wokół Terenu Budowy oraz będzie unikać uszkodzeń lub uciążliwości dla osób lub własności społecznej i innych przyczyn powstałych w następstwie jego działania.

Wykonawca będzie przestrzegać przepisów ochrony przeciwpożarowej.

Wykonawca będzie odpowiedzialny za wszelkie straty spowodowane pożarem wywołanym jako rezultat realizacji Robót albo przez personel Wykonawcy.

Wykonawca odpowiada za ochronę instalacji na powierzchni ziemi i za urządzenia podziemne, takie jak rurociągi, kable itp. oraz uzyska od odpowiednich władz, będących właścicielami tych urządzeń potwierdzenie informacji dostarczonych mu przez Zamawiającego w ramach planu ich lokalizacji. Wykonawca zapewni właściwe oznaczenie i zabezpieczenie przed uszkodzeniem tych instalacji i urządzeń w czasie trwania budowy.

Wykonawca zobowiązany jest umieścić w swoim harmonogramie rezerwę czasową dla wszelkiego rodzaju Robót, które mają być wykonane w zakresie przełożenia instalacji i urządzeń podziemnych na Terenie Budowy i powiadomić Inwestora (przedstawiciela zastępczego) i władze lokalne o zamiarze rozpoczęcia Robót. O fakcie przypadkowego uszkodzenia instalacji Wykonawca bezzwłocznie powiadomi Inwestora i zainteresowane władze oraz będzie z nimi współpracował, dostarczając wszelkiej pomocy potrzebnej przy dokonywaniu napraw. Wykonawca będzie odpowiadać za wszelkie spowodowane przez jego działania uszkodzenia instalacji na powierzchni ziemi i urządzeń podziemnych wykazanych w dokumentach dostarczonych mu przez Zamawiającego.

Proces rozpoczęcia budowy nastąpi z chwilą przekazania placu budowy i

podjęcia prac przygotowawczych tj.

wytyczenia geodezyjnego,

wykonania rozbiórek kolidujących obiektów,

zagospodarowania Terenu budowy wraz z budową tymczasowych obiektów,

wykonania przyłączy do sieci infrastruktury technicznej na potrzeby budowy.

Kierownik budowy jest odpowiedzialny za zapewnienie geodezyjnego wytyczenia obiektu przez osobę posiadającą stosowne uprawnienia zawodowe w dziedzinie geodezji i kartografii wynikające z Ustawy „Prawo geodezyjne i kartograficzne” z dnia 17 maja 1989r.

Wytyczenie głównych osi obiektu, charakterystycznych punktów i stałych punktów wysokościowych ma być potwierdzone wpisem do dziennika budowy.

Wykonawca zobowiązany jest w cenie umowy opracować dokumentację:

projekt organizacji placu budowy
projekt organizacji i harmonogram robót
projekt zaplecza technicznego budowy.
Projekt bezpieczeństwa i higieny pracy

MATERIAŁY

Co najmniej na trzy tygodnie przed zaplanowanym wykorzystaniem jakichkolwiek materiałów przeznaczonych do Robót Wykonawca przedstawi szczegółowe informacje dotyczące proponowanego źródła wytwarzania, zamawiania lub wydobywania tych materiałów i odpowiednie świadectwa badań, atesty oraz próbki do zatwierdzenia przez upoważnionego przedstawiciela Inwestora. Wykonawca poniesie wszelkie koszty a w tym: opłaty, wynagrodzenia i jakiegokolwiek inne koszty związane z dostarczeniem materiałów do Robót. Wykonawca zapewni, aby tymczasowo składowane materiały, do czasu, gdy będą one potrzebne do Robót, były zabezpieczone przed zanieczyszczeniem, zachowały swoją jakość i właściwości do Robót i były dostępne do kontroli przez upoważnionych przedstawicieli Zamawiającego.

SPRZĘT

Wykonawca zobowiązany jest do użycia tylko takiego sprzętu, który nie spowoduje niekorzystnego wpływu na jakość Robót. Sprzęt używany do Robót powinien być zgodny z ofertą Wykonawcy i odpowiadać pod względem typów i ilości wskazanym w projekcie organizacji Robót zaakceptowanym przez Zamawiającego. Sprzęt będący własnością Wykonawcy lub wynajęty do wykonania Robót ma być utrzymywany w dobrym stanie i gotowości do pracy. Będzie on zgodny z normami ochrony środowiska i przepisami dotyczącymi jego użytkowania. Wykonawca dostarczy Zamawiającemu kopie dokumentów potwierdzających dopuszczenie sprzętu do użytkowania, tam gdzie jest to wymagane przepisami.

TRANSPORT

Wykonawca stosować się będzie do ustawowych ograniczeń obciążenia na oś przy transporcie materiałów/sprzętu na i z terenu Robót. Uzyska wszelkie niezbędne pozwolenia od władz, co do przewozu nietypowych ładunków i w sposób ciągły będzie o każdym takim przewozie powiadamiał upoważnionego przedstawiciela Zamawiającego. Wykonawca będzie usuwać na bieżąco, na własny koszt, wszelkie zanieczyszczenia spowodowane jego pojazdami na drogach publicznych oraz dojazdach do terenu budowy.

WYKONANIE ROBÓT

Wykonawca jest odpowiedzialny za prowadzenie Robót zgodnie z Umową oraz za jakość zastosowanych materiałów i wykonywanych Robót, za ich zgodność z Dokumentacją Projektową, wymaganiami ST projektu organizacji robót oraz poleceniami upoważnionych przedstawicieli Zamawiającego. Wykonawca ponosi odpowiedzialność za dokładne wytyczenie obiektu i wyznaczenie wysokości wszystkich elementów Robót zgodnie z Dokumentacją Projektową. Następstwa jakiegokolwiek błędu spowodowanego przez Wykonawcę w wytyczeniu i wyznaczeniu Robót zostaną, jeśli wymagać tego będzie Zamawiający poprawione przez Wykonawcę na własny koszt. Sprawdzenie wytyczenia Robót lub wyznaczenia wysokości przez upoważnionego przedstawiciela Zamawiającego nie zwalnia Wykonawcy od odpowiedzialności za dokładność ich wykonania.

Decyzje Zamawiającego (Inspektorów) dotyczące akceptacji lub odrzucenia materiałów i elementów Robót będą oparte na wymaganiach sformułowanych w Umowie, Dokumentacji Projektowej i w Specyfikacji Technicznej, a także w normach i wytycznych. Przy podejmowaniu decyzji Zamawiający (Inspektor) uwzględni wyniki badań materiałów i Robót, rozrzutu normalnie występujące przy produkcji i przy badaniach materiałów, doświadczenia z przeszłości, wyniki badań naukowych oraz inne czynniki wpływające na rozważaną kwestię. Polecenia Zamawiającego (Inspektora) będą wykonywane nie później niż w czasie przez niego wyznaczonym, po ich otrzymaniu przez Wykonawcę, pod groźbą zatrzymania Robót. Skutki finansowe z tego tytułu ponosi Wykonawca.

7. OBMIAR ROBÓT.

7.1. Ogólne zasady obmiaru robót.

Obmiar robót będzie określał faktyczny zakres wykonywanych robót, zgodnie z dokumentacją i SST, w jednostkach ustalonych w kosztorysie. Obmiaru robót dokonuje Wykonawca po pisemnym powiadomieniu inspektora nadzoru o zakresie obmierzanych robót i terminie obmiaru, co najmniej na 3 dni przed tym terminem. Wyniki obmiaru będą wpisane do książki obmiarów. Jakiegokolwiek błąd lub przeoczenie (opuszczenie) w ilości robót podanych w kosztorysie ofertowym lub gdzie indziej w SST nie zwalnia Wykonawcy od obowiązku ukończenia wszystkich robót. Błędne dane zostaną poprawione wg ustaleń inspektora nadzoru na piśmie. Obmiar gotowych robót będzie przeprowadzony z częstotnością wymaganą do celu miesięcznej płatności na rzecz Wykonawcy lub w innym czasie określonym w umowie.

7.2. Zasady określania ilości robót i materiałów.

Zasady określania ilości robót podane są w odpowiednich specyfikacjach technicznych i katalogach normatywnych (KNR). Jednostki obmiaru powinny zgodnie z jednostkami określonymi w dokumentacji (przedmiarze) i kosztorysowej.

7.3. Urządzenia i sprzęt pomiarowy.

Wszystkie urządzenia i sprzęt pomiarowy, stosowany w czasie obmiaru robót będą zaakceptowane przez inspektora nadzoru. Urządzenia i sprzęt pomiarowy zostaną dostarczone przez Wykonawcę, jeżeli urządzenia te lub sprzęt wymagają badań atestujących, to Wykonawca będzie posiadać ważne świadectwa legalizacji. Wszystkie urządzenia pomiarowe będą przez Wykonawcę utrzymywane w dobrym stanie, w całym okresie trwania robót.

8. ODBIÓR ROBÓT.

8.1. Rodzaje odbiorów robót.

W zależności od ustaleń odpowiednich SST, roboty podlegają następującym odbiorom:

odbiorowi robót zanikających i ulegających zakryciu,
odbiorowi częściowemu,
odbiorowi ostatecznemu (końcowemu),
odbiorowi pogwarancyjnemu.

8.2. Odbiór robót zanikających i ulegających zakryciu.

Odbiór robót zanikających i ulegających zakryciu polega na finalnej ocenie jakości wykonywanych robót oraz ilości tych robót, które w dalszym procesie realizacji ulegną zakryciu. Odbiór robót zanikających i ulegających zakryciu będzie dokonany w czasie umożliwiający wykonanie ewentualnych korekt i poprawek bez hamowania ogólnego postępu robót. Odbioru tego dokonuje inspektor nadzoru. Gotowość danej części robót do odbioru zgłasza wykonawca wpisem do dziennika budowy i jednoczesnym powiadomieniem inspektora nadzoru. Odbiór będzie przeprowadzony niezwłocznie, nie później jednak niż w ciągu 3 dni (roboczych) od daty zgłoszenia wpisem do dziennika budowy i powiadomienia o tym fakcie Inspektora nadzoru. Jakość i ilość robót ulegających zakryciu ocenia inspektor nadzoru na podstawie dokumentów zawierających komplet wyników badań laboratoryjnych i w oparciu o przeprowadzone pomiary, w konfrontacji z dokumentacją projektową, SST i uprzednimi ustaleniami.

8.3. Odbiór częściowy.

Odbiór częściowy polega na ocenie ilości i jakości wykonanych części robót. Odbioru częściowego robót dokonuje się dla zakresu robót określonego w dokumentach umownych wg zasad jak przy odbiorze ostatecznym robót. Odbioru robót dokonuje inspektor nadzoru.

8.4. Odbiór końcowy.

8.4.1. Zasady odbioru ostatecznego robót.

Odbiór ostateczny polega na finalnej ocenie rzeczywistego wykonania robót w odniesieniu do zakresu (ilości) oraz jakości. Całkowite zakończenie robót oraz gotowość do odbioru ostatecznego będzie stwierdzona przez Wykonawcę wpisem do dziennika budowy. Odbiór ostateczny robót nastąpi w terminie ustalonym w dokumentach umowy, licząc od dnia potwierdzenia przez inspektora nadzoru zakończenia robót i przyjęcia dokumentów, o których mowa w punkcie 8.4.2. Odbioru ostatecznego robót dokona komisja wyznaczona przez Zamawiającego w obecności inspektora nadzoru i Wykonawcy. Komisja odbierająca roboty dokona ich oceny jakościowej na podstawie przedłożonych dokumentów, wyników badań i pomiarów, ocenie wizualnej oraz zgodności wykonania robót z dokumentacją i SST. W toku odbioru ostatecznego robót, komisja zapozna się z realizacją ustaleń przyjętych w trakcie odbiorów robót zanikających i ulegających zakryciu oraz odbiorów częściowych, zwłaszcza w zakresie wykonania robót uzupełniających i robót poprawkowych.

W przypadkach nie wykonania wyznaczonych robót poprawkowych lub robót uzupełniających w poszczególnych elementach konstrukcyjnych i wykończeniowych, komisja przerwie swoje czynności i ustali nowy termin odbioru ostatecznego. W przypadku stwierdzenia przez komisję, że jakość wykonywanych robót w poszczególnych asortymentach nieznacznie odbiega od wymaganej dokumentacją projektową i SST z uwzględnieniem tolerancji i nie ma większego wpływu na cechy eksploatacyjne obiektu, komisja oceni pomniejszoną wartość wykonywanych robót w stosunku do wymagań przyjętych w dokumentach umowy.

8.4.2. Dokumenty do odbioru ostatecznego (końcowe).

Podstawowym dokumentem jest protokół odbioru ostatecznego robót, sporządzony wg wzoru ustalonego przez Zamawiającego.

Do odbioru ostatecznego Wykonawca jest zobowiązany przygotować następujące dokumenty:

dokumentację powykonawczą tj. dokumentację budowy z naniesionymi zmianami dokonanymi w toku wykonania robót oraz geodezyjnymi pomiarami powykonawczymi,

szczegółowe specyfikacje techniczne (podstawowe z dokumentów umowy i ew. uzupełniające lub zamienne),

recepty i ustalenia technologiczne,

dzienniki budowy i książki obmiarów (oryginały),

wyniki pomiarów kontrolnych oraz badań i oznaczeń laboratoryjnych, zgodne z SST i programem zapewnienia jakości (PZJ),

deklaracje zgodności lub certyfikaty zgodności wbudowanych materiałów, certyfikaty na znak bezpieczeństwa zgodnie z SST i programem zabezpieczenia jakości (PZJ),

rysunki (dokumentacje) na wykonanie robót towarzyszących (np. na przełożenie linii telefonicznej, energetycznej, gazowej, oświetlenia itp.) oraz protokoły odbioru i prze kazania tych robót właścicielom urządzeń.

W przypadku, gdy wg komisji, roboty pod względem przygotowania dokumentacyjnego nie będą gotowe do odbioru ostatecznego, komisja w porozumieniu z Wykonawcą wyznaczy ponowny termin odbioru ostatecznego robót. Wszystkie zarządzone przez komisję roboty poprawkowe lub uzupełniające będą zestawione wg wzoru ustalonego przez Zamawiającego. Termin wykonania robót poprawkowych i robót uzupełniających wyznaczy komisja i stwierdzi ich wykonanie.

8.5. Odbiór pogwarancyjny.

Odbiór pogwarancyjny polega na ocenie wykonanych robót związanych z usunięciem wad, które ujawnią się w okresie gwarancyjnym i rękojmi. Odbiór pogwarancyjny będzie dokonany na podstawie oceny wizualnej obiektu z uwzględnieniem zasad opisanych w punkcie 8.4. „Odbiór ostateczny robót”.

9. PODSTAWA PŁATNOŚCI.

9.1. Ustalenia ogólne.

Podstawą płatności jest wartość (kwota) podana przez Wykonawcę i przyjęta przez Zamawiającego w dokumentach umownych (ofercie). Wynagrodzenie ryczałtowe będzie uwzględniać wszystkie czynności, wymagania i badania składające się na jej wykonanie, określone dla tej roboty w SST i w dokumentacji projektowej.

Wynagrodzenie ryczałtowe robót będą obejmować:

robocizną bezpośrednią wraz z narzutami,

wartość zużytych materiałów wraz z kosztami zakupu, magazynowania, ewentualnych ubytków i transportu na teren budowy,

wartość pracy sprzętu wraz z narzutami,

koszty pośrednie i zysk kalkulacyjny,

podatki obliczone zgodnie z obowiązującymi przepisami, ale z wyłączeniem podatku VAT.

10. PRZEPISY ZWIĄZANE.

1. Ustawa z dnia 7 lipca 1994 r. - Prawo budowlane (Dz. U. z 2000 r. Nr 106 poz. 1126, Nr 109 poz. 1157 i Nr 120 poz. 1268, z 2001 r. Nr 5 poz. 42, Nr 100 poz. 1085, Nr 110 poz. 1190, Nr 115 poz. 1229, Nr 129 poz. 1439 i Nr 154 poz. 1800 oraz z 2002 r. Nr 74 poz. 676 oraz z 2003 r. Nr 80 poz. 718).

2. Rozporządzenie Ministra Infrastruktury z dnia 26.06.2002 r. w sprawie dziennika budowy, montażu i rozbiórki tablicy informacyjnej oraz ogłoszenia zawierającego dane dotyczące bezpieczeństwa pracy i ochrony zdrowia (Dz. U. z 2002 r. Nr 108 poz. 953).

Ustawa z dnia 21 marca 1985 r. o drogach publicznych (Dz. U. z 2000 r. Nr 71 poz. 838 z późniejszymi zmianami).

Rozporządzenie Ministra Infrastruktury z dnia 6 lutego 2003 r. w sprawie bezpieczeństwa i higieny pracy podczas wykonywania robót budowlanych (Dz. U. z 2003 r. Nr 48 poz. 401).

Warunki techniczne wykonania i odbioru robót budowlano - montażowych. Arkady, Warszawa 1990.

SZCZEGÓŁOWA SPECYFIKACJA TECHNICZNA ROBOTY ZIEMNE ST-1

1 Wstęp.

Przedmiot SST

Przedmiotem niniejszej szczegółowej specyfikacji technicznej są wymagania dotyczące wykonania i odbioru robót ziemnych.

Zakres stosowania SST

Szczegółowa specyfikacja techniczna jest stosowana jako dokument przetargowy i kontraktowy przy zlecaniu i realizacji robót wymienionych w pkt. 1.1.

Zakres robót objętych SST

Roboty, których dotyczy specyfikacja obejmują wszystkie czynności umożliwiające i mające na celu wykonanie robót ziemnych występujących w przy obiekcie objętym przedmiarem robót.

W zakres tych robót wchodzi:

- roboty pomiarowe
- warstwy filtracyjne, podsypki i nasypy, wykonanie warstwy filtracyjnej
- podkład żwirowo-piaskowy
- nasypy konstrukcyjne, zasypki oraz transport gruntu

Określenia podstawowe

Określenia podane w niniejszej SST są zgodne z obowiązującymi odpowiednimi normami i wytycznymi.

Ogólne wymagania dotyczące robót.

Wykonawca robót jest odpowiedzialny za jakość ich wykonania, ich zgodność z dokumentacją projektową, SST i poleceniami Inżyniera.

2. Materiały.

2.1 Do wykonania robót ziemnych materiały nie występują.

2.2 Grunty do wykonania podkładu

Do wykonania podkładu należy stosować pospółki żwirowo-piaskowe. Wymagania dotyczące pospółek:

uziarnienie do 50 mm,

łączna zawartość frakcji kamiennej i żwirowej do 50%,

zawartość frakcji pyłowej do 2%

zawartość cząstek organicznych do 2%

2.3 Do wykonania podkładu należy stosować piasek zwykły.

2.4 Do zasypywania wykopów może być użyty grunt wydobyty z tego samego wykopu, niezamarznięty i bez zanieczyszczeń takich jak ziemia roślinna, odpadki materiałów budowlanych itp. zasypki za mury oporowe:

max. Średnica ziaren $d < 120$ mm

wskaźnik różnoziarnistości $U > 5$

współczynnik filtracji przy zagęszczeniu $I_s = 1,0 - k > 5 \text{ m/d}$

zawartość części organicznych $I < 2\%$

odporność na rozpad $< 5\%$

2.5 Grunt do budowy nasypów konstrukcyjnych powinien posiadać następujące właściwości:

max. średnica ziaren $d < 120$ mm,

wskaźnik różnoziarnistości $U > 3$,

granica płynności frakcji przechodzącej przez sito 0,425 mm lub 0,5 mm - $W < 40\%$,

zawartość części organicznych $I < 2\%$,

pęcznienie pod wpływem wody $P < 5\%$,

możliwe jest uzyskanie wymaganego wskaźnika zagęszczenia,

odporność na rozpad $< 10\%$.

3. Sprzęt.

Wykonawca zobowiązany jest do używania tylko takiego sprzętu, który nie spowoduje niekorzystnego wpływu na stan techniczny istniejących budynków z obrębie prowadzonych robót.. Sprzęt powinien być uzgodniony i zaakceptowany przez Inżyniera.

4. Transport.

Wykonawca jest zobowiązany do stosowania tylko takich środków transportu, które nie wpłyną niekorzystnie na stan techniczny istniejących budynków z obrębie prowadzonych robót ii właściwości przewożonych materiałów. Należy je umieścić równomiernie na całej powierzchni ładunkowej i zabezpieczyć przed spadaniem lub przesuwaniem.

5. Wykonanie robót.

5.1 Wykopy

5.1.1. Sprawdzenie zgodności warunków terenowych z projektowymi.

Przed przystąpieniem do wykonywania wykopów przed budową obiektu należy sprawdzić zgodność rzędnych terenu z danymi podanymi w projekcie. W tym celu należy wykonać kontrolny pomiar sytuacyjno-wysokościowy. W trakcie realizacji wykopów konieczne jest kontrolowanie warunków gruntowych w nawiązaniu do badań geologicznych.

5.1.2 Zabezpieczenie skarp wykopów

jeżeli w dokumentacji technicznej nie określono inaczej dopuszcza się stosowanie następujących bezpiecznych nachyleń skarp:

w gruntach spoistych (gliny, iły) o nachyleniu 2:1,

w gruntach małoSpoistych i słabych gruntach spoistych o nachyleniu 1:1,25,

w gruntach sypkich (piaski) o nachyleniu 1:1,5.

w wykopach ze skarpami o bezpiecznym nachyleniu powinny być stosowane następujące zabezpieczenia:

w pasie terenu przylegającym do górnej krawędzi wykopu na szerokości równej 3-krotnej głębokości wykopu powierzchnia powinna być wolna od nasypów i materiałów oraz mieć spadki umożliwiające odpływ wód opadowych,

naruszenie stanu naturalnego skarpy jak np. rozmycie przez wody opadowe powinno być usuwane z zachowaniem bezpiecznych nachyleń,

stan skarpy należy okresowo sprawdzać w zależności od występowania niekorzystnych czynników.

5.1.3 Tolerancje wykonywania wykopów

Dopuszczalne odchyłki w wykonywaniu wykopów wynoszą 10 cm

5.1.4 postępowanie w wypadku przegłębienia wykopów

wykopy powinny być wykonywane bez naruszenia naturalnej struktury gruntu,

warstwa gruntu o grubości 20 cm położona nad projektowym poziomem posadowienia powinna być usunięta bezpośrednio przed wykonaniem fundamentu,

w przypadku przegłębienia wykopu poniżej przewidzianego poziomu a zwłaszcza poniżej poziomu projektowanego posadowienia należy porozumieć się z Inżynierem celem podjęcia odpowiednich decyzji.

5.2 Warstwy filtracyjne, podsypki i nasypy

5.2.1 Wykonawca może przystąpić do układania podsypki i warstw filtracyjnych po uzyskaniu zezwolenia Inżyniera, potwierdzonego wpisem do dziennika budowy.

5.2.2 Warunki wykonania podkładu pod fundamenty:

układanie podkładu powinno nastąpić bezpośrednio po zakończeniu prac w wykopie, przed rozpoczęciem zasypania dna wykopu powinno być oczyszczone z odpadków materiałów budowlanych, układanie podkładu należy prowadzić na całej powierzchni wykopu, równomiernie warstwami grubości 25 cm, całkowita grubość podkładu według projektu. Powinna to być warstwa stała na całej powierzchni rzutu obiektu, wskaźnik zagęszczenia podkładu wg dokumentacji technicznej lecz nie mniejszy od $J_s=0,9$ według próby normalne Proctora.

5.2.3. Warunki wykonania podkładu pod posadzki:

Układanie podkładu powinno nastąpić bezpośrednio przed wykonaniem posadzki.

Przed rozpoczęciem układania podłoża powinno być oczyszczone z odpadków materiałów budowlanych.

Układanie podkładu należy prowadzić na całej powierzchni równomiernie jedną warstwą.

Całkowita grubość podkładu według projektu. Powinna być warstwa stała na całej powierzchni rzutu obiektu.

Wskaźnik zagęszczenia podkładu nie powinien być mniejszy od $J_s=0,98$ według próby normalnej Proctora.

5.3. Zasyпки

5.3.1 Zezwolenie na rozpoczęcie zasypek.

Wykonawca może przystąpić do zasypania wykopów po uzyskaniu zezwolenia Inżyniera, co powinno być potwierdzone wpisem do dziennika budowy.

5.3.2 Warunki wykonania zasypek:

Zasypanie wykopów powinno być wykonane bezpośrednio po zakończeniu przewidzianych w nim robót,

Przed rozpoczęciem zasypania dna wykopu powinno być oczyszczone z odpadków materiałów budowlanych i śmieci,

Układanie i zagęszczanie gruntów powinno być wykonane warstwami o grubości:

- 0,25 m – przy stosowaniu ubijaków ręcznych,

- 0,50-1,00 m – przy ubijaniu ubijakami obrotowo-udarowymi (Żabami) lub ciężkimi tarczami,

- 0,40 m – przy zagęszczaniu urządzeniami wibracyjnymi,

Wskaźnik zagęszczenia gruntu wg dokumentacji technicznej lecz nie mniejszy niż $J_s=0,95$ wg próby normalnej Proctora,

Nasypywanie i zagęszczanie gruntu w pobliżu ścian powinno być wykonane w sposób niepowodujący uszkodzenia izolacji przeciwwilgociowej.

6. Kontrola jakości robót.

Wymagania dla robót ziemnych podano w punktach 5.1 do 5.3

Spr. i odbiór robót ziemnych powinno być wykonane zgodnie z normami wyszczególnionymi w p. 11.

6.1 Wykopy

Sprawdzenie i kontrola w czasie wykonywania robót oraz po ich zakończeniu powinny obejmować:

- zgodność wykonania robót z dokumentacją,

- prawidłowość wytyczenia robót w terenie,

- przygotowanie terenu,

- rodzaj i stan gruntu w podłożu,

- wymiary wykopów,

- zabezpieczenie i odwodnienie wykopów.

6.2 Wykonanie podkładów i nasypów

Sprawdzeniu podlega:

- przygotowanie podłoża,

- materiał użyty na podkład,

- grubość i równomierność warstw podkładu,

- sposób i jakość zagęszczenia.

6.3 Zasyпки

Sprawdzeniu podlega:

- stan wykopu przed zasypaniem,

- materiały do zasyпки,

- grubość i równomierność warstw zasyпки,

- sposób i jakość zagęszczenia.

7. Obmiar robót.

Jednostkami obmiarowymi są:

- wykopy - $[m^3]$

- podkłady i nasypy - $[m^3]$

- zasyпки - $[m^3]$

- transport gruntu - $[m^3]$ z uwzględnieniem odległości transportu

8. Odbiór robót.

Wszystkie roboty podlegają zasadom odbioru robót zanikających

9. Podstawa płatności.

9.1. Ogólne ustalenia dotyczące podstawy płatności

Płaci się za roboty wg umowy zawartej między Inwestorem a Wykonawcą.

wykopy – płaci się za m^3 gruntu w stanie rodzimym.

Cena obejmuje :

- wyznaczenie zarysu wykopu,

- odspojenie gruntu ze złożeniem na odkład lub załadowaniem na samochody i odwiezieniem. Wykonawca we własnym zakresie

- ustali miejsce odwozu mas ziemnych,

- odwodnienie i utrzymanie wykopu z uwzględnieniem wykonania ścianek szczelnych,

- wykonanie podkładów i nasypów – płaci się za m^3 podkładu po zagęszczeniu.

Cena obejmuje:

- dostarczenie materiału,

- uformowanie i zagęszczenie podkładu z wyrównaniem powierzchni.

- zasyпки - płaci się za m^3 zasyпки po zagęszczeniu.

Cena obejmuje:

dostarczenie materiałów

zasypanie, zagęszczenie i wyrównanie terenu

Transport gruntu - płaci się za m³ wywiezionego gruntu w stanie rodzimym z uwzględnieniem odległości transportu.

Cena obejmuje:

załadowanie gruntu na środki transportu,

przewóz na wskazaną odległość,

wyładunek z rozplantowaniem z grubsza,

utrzymanie dróg na terenie budowy i na zwałce.

10. Przepisy związane.

PN-B-06050:1999 Geotechnika. Roboty ziemne. Wymagania ogólne.

PN-86/B-02480 Grunty budowlane. Określenia. Symbole. Podział i opis gruntów.

PN-B-02481:1999 Geotechnika. Terminologia podstawowa, symbole literowe i jednostki miary.

BN-77/8931-12 Oznaczenie wskaźnika zagęszczenia gruntów.

SZCZEGÓŁOWA SPECYFIKACJA TECHNICZNA KONSTRUKCJE BETONOWE I ŻELBETOWE – ST-2

1. Wstęp

1.1. Przedmiot SST

Przedmiotem niniejszej szczegółowej specyfikacji technicznej (SST) są wymagania dotyczące wykonania i odbioru robót związanych z wykonaniem konstrukcji betonowych i żelbetowych.

1.2. Zakres stosowania SST

Szczegółowa specyfikacja techniczna (SST) jest stosowana jako dokument przetargowy i kontraktowy przy zlecaniu i realizacji robót wymienionych w pkt. 1.1.

1.3. Zakres robót objętych SST

Roboty, których dotyczy specyfikacja obejmują wszystkie czynności umożliwiające i mające na celu wykonanie konstrukcji betonowych i żelbetowych:

wieńce, nadproża żelbetowe

1.4. Określenia podstawowe

Określenia podane w niniejszej SST są zgodne z definicjami zawartymi w odpowiednich normach i wytycznych oraz określeniami podanymi w SST: „Wymagania ogólne”:

Konstrukcje betonowe – konstrukcje z betonu niezbrojonego lub wykonane z zastosowaniem zbrojenia wiotkimi prętami stalowymi w ilości mniejszej od minimalnej dla konstrukcji żelbetowych.

Konstrukcje żelbetowe – konstrukcje betonowe, zbrojone wiotkimi prętami stalowymi współpracującymi z betonem w ilości nie mniejszej od ilości określonej jako minimalnej dla konstrukcji żelbetowych.

Beton zwykły – beton o gęstości powyżej 1,8 kg/dm³ wykonany z cementu, wody, kruszywa mineralnego o frakcjach piaskowych i grubszych oraz ewentualnych dodatków mineralnych i domieszek chemicznych.

Mieszanka betonowa – mieszanina wszystkich składników przed związaniem betonu.

Beton towarowy – mieszanka betonowa wykonana i dostarczona przez wytwórcę zewnętrznego.

Zaczyn cementowy – mieszanina cementu i wody.

Zaprawa – mieszanina cementu, wody, składników mineralnych i ewentualnych dodatków przechodzących przez sito kontrolne o boku oczka kwadratowego 2 mm.

w/c – wskaźnik wodno-cementowy; stosunek wody do cementu w zaczynie cementowym.

Rusztowania montażowe – pomocnicze budowle służące do przenoszenia obciążeń od konstrukcji montowanej z gotowych elementów lub wykonywanej na miejscu.

Rusztowania robocze – pomocnicze budowle służące do przenoszenia ciężaru ludzi i sprzętu.

Deskowania – pomocnicze budowle służące do formownia elementów betonowych wykonywanych na miejscu.

1.5. Ogólne wymagania dotyczące robót

Wykonawca jest odpowiedzialny za jakość wykonania robót, bezpieczeństwo wszelkich czynności na terenie budowy, metody użyte przy budowie oraz za ich zgodność z dokumentacją projektową, SST i poleceniami Inżyniera.

Ogólne wymagania dotyczące robót podano w SST Część G „Wymagania ogólne”.

2. Materiały

2.1. Wymagania ogólne

Wszystkie materiały stosowane do wykonania robót muszą być zgodne z wymaganiami niniejszej SST i dokumentacji projektowej.

Do wykonania robót mogą być stosowane wyroby budowlane spełniające warunki określone w:

- ustawie z dnia 7 lipca 1994 r. Prawo budowlane (tekst jednolity; Dz. U. z 2003 r. Nr 207, poz. 2016; z późniejszymi zmianami),
- ustawie z dnia 16 kwietnia 2004 r. o wyrobach budowlanych (Dz. U. z 2004 r. Nr 92, poz. 881),
- ustawie z dnia 30 sierpnia 2002 r. o systemie oceny zgodności (Dz. U. z 2002 r. Nr 166, poz. 1360, z późniejszymi zmianami).

Na Wykonawcy spoczywa obowiązek posiadania dokumentacji wyrobu budowlanego wymaganej przez ww. ustawy lub rozporządzenia wydane na podstawie tych ustaw.

Materiały stosowane do wykonywania konstrukcji betonowych i żelbetowych powinny odpowiadać wymaganiom zawartym w normach: PN-S-10040:1999, PN-88/B-06250 lub PN-EN 206-1:2002 oraz warunkach technicznych D2.

2.2. Wymagania szczegółowe

2.2.1. Składniki mieszanki betonowej

2.2.1.1. Cement

a) Rodzaje cementu

Dopuszczalne jest stosowanie jedynie cementu portlandzkiego czystego, tj. bez dodatków wg norm PN-EN 197-1:2002 i PN 197-2:2002 o następujących klasach wytrzymałościowych:

klasa 32,5 – do betonu klasy B 25,

klasa 42,5 – do betonu klasy B 30 i wyższej,

klasa 52,5 – do betonu klasy B 30 i wyższej.

b) Wymagania dotyczące składu cementu

Skład cementu powinien odpowiadać wymaganiom norm PN-EN 197-1:2002, PN-S-10040:1999 oraz warunków technicznych D2.

c) Oznakowanie opakowania

W przypadku cementu workowanego na opakowaniu powinien być umieszczony trwały, wyraźny napis zawierający następujące dane:

oznaczenie,

nazwa wytwórni i miejscowości,

masa worka z cementem,

data wysyłki,

termin trwałości cementu.

d) Świadectwo jakości cementu

Każda partia dostarczonego cementu musi posiadać świadectwo jakości (atest) wraz z wynikami badań.

e) Akceptowanie poszczególnych partii cementu

Każda partia cementu przed jej użyciem do betonu musi uzyskać akceptację Inżyniera.

f) Bieżąca kontrola podstawowych parametrów cementu

Cement pochodzący z każdej dostawy musi być poddany badaniom wg normy PN-EN 197-2:2002, a wyniki ocenione wg normy PN-EN 197-1:2002.

Zakres badań cementu pochodzącego z dostawy, dla której jest atest z wynikami badań cementowni, można ograniczyć i wykonać tylko badania podstawowe.

Ponadto przed użyciem cementu do wykonania mieszanki betonowej zaleca się przeprowadzenie kontroli obejmującej:

- oznaczenie czasu wiązania wg PN-EN 196-3:1996,
- oznaczenie zmiany objętości wg PN-EN 196-3:1996,
- sprawdzenie zawartości grudek (zbryleń cementu niedających się rozgnieść w palcach i nie rozpadających się w wodzie).

W przypadku, gdy wyżej wymieniona kontrola wykáže niezgodność z normami, cement nie może być użyty do betonu.

g) Warunki magazynowania i okres składowania

Miejsca przechowywania cementu mogą być następujące:

dla cementu pakowanego (workowanego):

- składy otwarte (wydzielone miejsca zadaszone na otwartym terenie, zabezpieczone z boków przed opadami),
- magazyny zamknięte (budynki lub pomieszczenia o szczelnym dachu i ścianach),

dla cementu luzem:

- magazyny specjalne (zbiorniki stalowe, żelbetowe lub betonowe przystosowane do pneumatycznego załadowania i wyładowania cementu luzem, zaopatrzone w urządzenia do przeprowadzenia kontroli objętości cementu znajdującego się w zbiorniku lub otwory do przeprowadzenia pomiarów poziomu cementu, włązy do czyszczenia oraz klamry na zewnętrznych ścianach).

Cement nie może być użyty do betonu po okresie:

- 1) 10 dni – w przypadku przechowywania go w zadaszonych składach otwartych,
- 2) po upływie okresu trwałości podanego przez wytwórcę – w przypadku przechowywania w składach zamkniętych.

Każda partia cementu posiadająca oddzielne świadectwo jakości powinna być przechowywana w sposób umożliwiający jej łatwe rozróżnienie.

2.2.1.2. Kruszywo do betonu

Kruszywo do betonu powinno charakteryzować się stałością cech fizycznych i jednorodnością uziarnienia pozwalającą na wykonanie partii betonu o stałej jakości. Poszczególne rodzaje i frakcje kruszywa muszą być na placu budowy składane oddzielnie na umocnionym i czystym podłożu w taki sposób, aby nie ulegały zanieczyszczeniu i nie mieszały się.

Zapasy kruszywa powinny być tak duże, aby zapewniały wykonanie wszystkich potrzebnych badań i testów i nie zakłócały rytmu budowy.

2.2.1.2.1. Kruszywo grube

Dopuszcza się stosowanie kruszywa grubego spełniającego wymagania normy: PN-86/B-06712, PN-79/B-06711 oraz PN-S-10040:1999.

Dostawca kruszywa jest zobowiązany do przekazania dla każdej partii kruszywa wyników jego pełnych badań wg PN-86/B-06712 oraz wyników badania specjalnego dotyczącego reaktywności alkalicznej w terminach przewidzianych przez Inżyniera.

Na budowie dla każdej partii kruszywa należy wykonać kontrolne badania niepełne obejmujące:

- oznaczenie składu ziarnowego wg PN-78/B-06714/15 (PN-EN 933-1:2000),
- oznaczenie zawartości ziaren nieforemnych wg PN-78/B-06714/16, (PN-EN 933-4:2001),
- oznaczenie zawartości zanieczyszczeń obcych wg PN-78/B-06714/12,
- oznaczenie zawartości grudek gliny wg PN-88/B-06714/48,
- oznaczenie zawartości pyłów mineralnych wg PN-78/B-06714/13.

W przypadku, gdy kontrola wykáže niezgodności cech danego kruszywa z wymaganiami wg PN-86/B-06712 użycie takiego kruszywa może nastąpić po jego uszlachetnieniu (np. przez płukanie lub dodanie odpowiednich frakcji kruszywa) i ponownym sprawdzeniu.

Należy prowadzić bieżącą kontrolę wilgotności kruszywa wg PN-77/B-06714/18 (PN-EN 1925:2001) dla korygowania recepty roboczej betonu.

2.2.1.2.2. Kruszywo drobne.

Dopuszcza się stosowanie kruszywa drobnego spełniającego wymagania norm: PN-79/B-06711, PN-86/B-06712 i PN-S-10040:1999.

Piasek pochodzący z każdej dostawy musi być poddany badaniom niepełnym obejmującym:

- oznaczenie zawartości zanieczyszczeń obcych wg PN-76/B-06714/12,
- oznaczenie zawartości pyłów mineralnych wg PN-78/B-06714/13,
- oznaczenie składu ziarnowego – wg PN-78/B-06714/15 (PN-EN 933-1:2000),
- oznaczenie zawartości grudek gliny – wg PN-88/B-06714/48.

Niezależnie od podanych wyżej wymagań betony klasy B35 i wyższe wykonywać należy z kruszywa o uziarnieniu ustalonym doświadczalnie, podczas projektowania składu mieszanki betonowej.

Do betonów klasy B30 i B25 należy stosować kruszywo o łącznym uziarnieniu mieszczącym się w granicach podanych w normie PN-S-10040:1999.

Zobowiązuje się dostawcę do przekazywania, dla każdej partii piasku, wyników badań pełnych wg PN-86/B-06712 oraz okresowo wyników badania specjalnego dotyczącego reaktywności alkalicznej.

W celu umożliwienia korekty recepty roboczej mieszanki betonowej należy prowadzić bieżącą kontrolę wilgotności kruszywa wg PN-77/B-06714/18 (PN-EN 1925:2001) i stałości zawartości frakcji 0-2 mm.

2.2.1.3. Woda

Woda do produkcji betonu powinna odpowiadać wymaganiom normy PN-88/B-32250. Zaleca się stosowanie wody wodociągowej pitnej. Stosowanie jej nie wymaga przeprowadzania badań. Należy pobierać ją ze zbiornika pośredniego.

W przypadku poboru wody z innego źródła należy przeprowadzić bieżącą kontrolę zgodnie z wyżej wymienioną normą.

2.2.1.4. Domieszki do betonów

Dopuszcza się stosowanie domieszek spełniających wymagania norm: PN-EN 934-2:2002 i PN-EN 934-6:2002.

Do produkcji mieszanek betonowych wymaga się stosowania domieszek tylko w uzasadnionych przypadkach i pod warunkiem przeprowadzenia kontroli skutków ubocznych, takich jak: zmniejszenie wytrzymałości, zwiększenie nasiąkliwości i skurczu po stwardnieniu betonu. Należy też ocenić wpływ domieszek na zmniejszenie trwałości betonu.

Do produkcji mieszanek betonowych stosuje się domieszki o działaniu upłynniającym, napowietrzającym, przyspieszającym wiązanie lub opóźniającym wiązanie.

Domieszki do betonów mostowych muszą posiadać Aprobatę Techniczną wydaną przez IBDiM do ich stosowania w budownictwie obiektów mostowych (inżynierskich). Domieszki posiadające tylko Aprobatę ITB mogą być stosowane jedynie za zgodą Inżyniera.

2.2.2. Mieszanka betonowa

Do wykonywania konstrukcji betonowych i żelbetowych można stosować mieszanekę betonową wykonywaną samodzielnie przez Wykonawcę lub mieszanekę betonową wykonywaną w Wytwórni (tzw. „beton towarowy”).

Składniki mieszanki betonowej jak i sama mieszanka muszą być zgodne z wymaganiami niniejszej SST i dokumentacji projektowej.

Mieszanka betonowa powinna odpowiadać wymaganiom norm: PN-S-10040:1999, PN-881-06250 lub PN-ENV 206-1 oraz warunków technicznych D2.

Produkcja mieszanki betonowej powinna się odbywać na podstawie receptury laboratoryjnej opracowanej przez Wykonawcę lub na jego zlecenie i zatwierdzonej przez Inżyniera. Wykonawca musi posiadać własne laboratorium lub też, za zgodą Inżyniera, zlecić nadzór laboratoryjny niezależnemu laboratorium.

2.2.3. Stal zbrojeniowa

Stal do zbrojenia betonu powinna spełniać wymagania norm: PN-S-10040:1999, PN-91/S-10042 oraz warunków technicznych D2, a ponadto norm: PN-ISO 6935-1:1998, PN-ISO 6935-1/Ak:1998, PN-ISO 6935-2:1998, PN-ISO 6935-2/Ak:1998, PN-89/H-84023.06, PN-82/H-93215.

Odbiór stali zbrojeniowej na budowie

Odbiór stali na budowie powinien być dokonany na podstawie atestu hutniczego dołączonego przez wytwórcę stali. Treść atestu powinna być zgodna z postanowieniami powyżej przytoczonych norm.

Cechowanie wiązek i kręgów powinno być zgodne z postanowieniami powyżej przytoczonych norm.

Stal zbrojeniowa powinna być magazynowana pod zadaszeniem w przegrodach lub stojakach, z podziałem wg wymiarów i gatunków. Należy dążyć, by stal była magazynowana w miejscu nie narażonym na nadmierne zawilgocenie lub zanieczyszczenie. Do montażu prętów zbrojenia należy używać wyżarzonego drutu stalowego, tzw. wiązałkowego, o średnicy nie mniejszej niż 1,0 mm.

Przy średnicach prętów większych niż 12 mm stosować drut wiązałkowy o średnicy 1,5 mm.

2.2.4. Materiały spawalnicze

Do spawania należy używać elektrody odpowiednie do gatunku stali z której wykonane jest zbrojenie oraz odpowiadające wymaganiom normy PN-91/M-69430.

2.2.5. Podkładki dystansowe

Dopuszcza się stosowanie stabilizatorów i podkładek dystansowych z betonu lub zaprawy oraz z tworzyw sztucznych.

Podkładki dystansowe muszą być mocowane do prętów. Nie dopuszcza się stosowania podkładek dystansowych z drewna, cegły lub prętów stalowych.

2.2.6. Deskowania

Do wykonywania deskowań należy stosować materiały zgodne z wymaganiami normy PN-S-10040:1999, a ponadto:

- drewno powinno odpowiadać wymaganiom norm: PN-92/D-95017, PN-91/D-95018, PN-75/D-96000, PN-72/D-96002, PN-63/B-06251,
- sklejka powinna odpowiadać wymaganiom norm: PN-EN 313-1:2001, PN-EN 313-2:2001 oraz PN-EN 636-3:2001,
- gwoździe budowlane powinny odpowiadać wymaganiom normy PN-84/M-81000,
- deskowania uniwersalne powinny być w dobrym stanie technicznym,
- do smarowania elementów deskowań stykających się z betonem należy stosować środki antyadhezyjne parafinowe, przeznaczone do tego typu zastosowań.

Materiały stosowane na deskowania nie mogą deformować się pod wpływem warunków atmosferycznych, ani na skutek zetknięcia się z mieszanką betonową.

2.2.7. Rusztowania

Do wykonania rusztowań należy stosować materiały zgodnie z SST dotyczącą wykonania rusztowań.

3. Sprzęt

Roboty związane z wykonaniem konstrukcji betonowych i żelbetowych mogą być wykonywane ręcznie lub mechanicznie przy użyciu dowolnego sprzętu przeznaczonego do wykonywania zamierzonych robót.

Wykonawca powinien dysponować m.in.:

- 1) do przygotowania mieszanki betonowej:
 - betoniarkami o wymuszonym działaniu,
 - dozownikami wagowymi o odpowiedniej dokładności z aktualnym świadectwem legalizacji,
 - odpowiednio przeszkoloną obsługą.
- 2) do wykonania deskowań:
 - sprzętem ciesielskim,
 - samochodem skrzyniowym,
 - żurawiem o udźwigu dostosowanym do ciężaru elementów deskowań.
- 3) do przygotowania zbrojenia:
 - giętarkami,
 - nożycami,
 - prostowarkami i innym sprzętem stanowiącym wyposażenie zbrojarni.
- 4) do układania mieszanki betonowej:
 - pojemnikami do betonu,
 - pompami do betonu,
 - wibratorami wgłębnymi o odpowiedniej średnicy,
 - wibratorami przyczepnymi,
 - łatami wibracyjnymi,
 - zacieraczkami do betonu.
- 5) do obróbki i pielęgnacji betonu:
 - szlifierkami do betonu.

Sprzęt wykorzystywany przez Wykonawcę powinien być sprawny technicznie i spełniać wymagania techniczne w zakresie BHP.

Ogólne wymagania dotyczące sprzętu podano w SST Część G „Wymagania ogólne”.

4. Transport

Środki transportu wykorzystywane przez Wykonawcę powinny być sprawne technicznie i spełniać wymagania techniczne w zakresie BHP oraz przepisów o ruchu drogowym.

Ogólne wymagania dotyczące transportu podano w SST Część G „Wymagania ogólne”.

4.1. Transport składników mieszanki betonowej

Składniki mieszanki betonowej mogą być przewożone dowolnymi środkami transportu, przeznaczonymi do wykonywania zamierzonych robót. Kruszywo przewożone na samochodach ciężarowych należy umieścić równomiernie na całej powierzchni ładunkowej i zabezpieczyć przed spadaniem lub przesuwaniem.

Wszelkie zanieczyszczenia dróg publicznych Wykonawca będzie usuwał na bieżąco i na własny koszt.

4.2. Transport, podawanie i układanie mieszanki betonowej

Mieszanki betonowe mogą być transportowane mieszalnikami samochodowymi. Ilość samochodów należy dobrać tak, aby zapewnić wymaganą szybkość betonowania z uwzględnieniem odległości dowozu, czasu twardnienia betonu oraz koniecznej rezerwy w przypadku awarii samochodu. W czasie transportu w mieszance nie może nastąpić: segregacja, zmiana konsystencji i składu.

Czas transportu i wbudowania mieszanki betonowej nie powinien być dłuższy od wartości podanych w normie PN-S-10040:1999.

Wszelkie zanieczyszczenia dróg publicznych Wykonawca będzie usuwał na bieżąco i na własny koszt.

5. Wykonanie robót

5.1. Wymagania ogólne

Ogólne wymagania dotyczące wykonania robót podano w SST Część G „Wymagania ogólne”.

Wykonanie robót powinno być zgodne normami PN-S-10040:1999, PN-S-10042:1991, PN-88/B 06250 lub PN-ENV 206-1, PN-63/B-06251 oraz warunkami technicznymi D2.

Wykonawca przedstawi Inżynierowi do akceptacji „Projekt organizacji robót” uwzględniający wszystkie warunki, w jakich będą wykonywane roboty związane z wykonaniem konstrukcji betonowych i żelbetonowych, uwzględniając planowany termin rozebrania deskowania i rusztowań, jak również plan przeprowadzania badań.

5.2. Zakres wykonania robót

Roboty związane z wykonaniem elementów konstrukcyjnych należy prowadzić zgodnie z opracowaną przez Wykonawcę i zaakceptowaną przez Inżyniera „Dokumentacją technologiczną”.

Betonowanie można rozpocząć po uzyskaniu zezwolenia Inżyniera, potwierdzonego wpisem do Dziennika Budowy.

5.2.1. Wykonanie deskowań

Deskowania elementów licowych powinny być wykonywane z elementów deskowań uniwersalnych umożliwiających uzyskanie estetycznej faktury zewnętrznej. Deskowania powinny spełniać warunki podane w normie PN-S-10040:1999.

Elementy dodatkowe można wykonać z drewna w postaci tarcicy lub sklejki. Materiały stosowane na deskowania nie mogą deformować się pod wpływem warunków atmosferycznych, ani na skutek zetknięcia się z masą betonową.

Elementy ulegające zakryciu można deskować przy użyciu tarcicy. Deskowania z tarcicy należy wykonać z desek drzew iglastych klasy nie niższej niż K33. Deski grubości nie mniejszej niż 18 mm i szerokości nie większej niż 18 cm, powinny być jednostronnie strugane i przygotowane do zestawienia na pióro i wpust. W przypadku stosowania desek bez wpustu i pióra należy szczeliny między deskami uszczelnić taśmami z blachy metalowej lub z tworzyw sztucznych albo masami uszczelniającymi z tworzyw sztucznych. Należy zwrócić szczególną uwagę na uszczelnienie styków ścian z dnem deskowania.

Szczególną uwagę przy wykonywaniu deskowań należy zwrócić na elementy tworzące fakturę ścian licowych i zapewniające niezmienność przekroju poprzecznego elementów konstrukcji.

Zaleca się stosowanie fazowania krawędzi elementu betonowego listwami o wymiarach od 2-4 cm na stykach dwóch prostokątnych do siebie ścian, szczególnie w stykach wklęsłych. Można takie fazowania wykonywać również wtedy, gdy nie przewidziano ich w projekcie. W takim przypadku należy przeprowadzić, w razie potrzeby, korektę rozmieszczenia zbrojenia. Zmianę rozmieszczenia zbrojenia powinien zatwierdzić Inżynier.

Przy podparciu deskowania rusztowaniem należy unikać punktowego przekazywania sił. Po zmontowaniu deskowania powierzchnię styku z betonem pokrywać trzeba środkami o działaniu antyadhezyjnym. Środki te nie mogą powodować plam ani zmian w odcieniach powierzchni betonu.

Przed przystąpieniem do betonowania należy usunąć z powierzchni deskowania wszelkie zanieczyszczenia (wióry, wodę, lód, liście, elektrody, gwoździe, drut wiązałkowy itp.).

Dopuszczalne odchylenia od wymiarów nominalnych przewidzianych projektem należy przyjmować zgodnie z odpowiednimi normami.

5.2.2. Rusztowania

Rusztowania należy wykonywać zgodnie z SST dotyczącą wykonania rusztowań.

5.2.3. Przygotowanie zbrojenia

Pręty i walcówki przed ich użyciem do zbrojenia konstrukcji należy oczyścić z zardzy, luźnych płatków rdzy, kurzu i błota. Pręty zbrojenia zanieczyszczone tłuszczem (smary, oliwa) lub farbą olejną należy opalać np. lampami lutowniczymi, aż do całkowitego usunięcia zanieczyszczeń.

Czyszczenie prętów powinno być dokonywane metodami niepowodującymi zmian we właściwościach technicznych stali ani późniejszej korozji.

Stal pokrytą rdzą oczyszcza się szczotkami ręcznie lub mechanicznie. Po oczyszczeniu należy sprawdzić wymiary przekroju poprzecznego prętów. Stal tylko zabłoconą można zmywać strumieniem wody. Pręty obłożone odmraża się strumieniem ciepłej wody. Stal narażoną na choćby chwilowe działanie słonej wody należy zmyć wodą słodką.

Dopuszczalna wielkość miejscowego wykrzywienia prętów nie powinna przekraczać 4 mm, w przypadku większych odchyłek stal zbrojeniową należy prostować.

Pręty uciną się z dokładnością do 1 cm. Cięcie przeprowadza się przy pomocy mechanicznych noży. Dopuszcza się również cięcie palnikiem acetylenowym.

Haki, odgięcia i rozmieszczenie zbrojenia należy wykonywać wg dokumentacji projektowej, z równoczesnym zachowaniem postanowień normy PN-91/S-10042.

Gięcie prętów należy wykonać zgodnie z dokumentacją projektową i normą PN-91/S-10042.

Należy zwrócić uwagę przy odbiorze haków i odgięć na ich stronę zewnętrzną. Niedopuszczalne są tam pęknięcia powstałe podczas wyginania.

5.2.4. Montaż zbrojenia

Zbrojenie należy układać po sprawdzeniu i odbiorze deskowań.

Nie należy podwieszać i mocować do zbrojenia deskowań, pomostów transportowych, urządzeń wytwórczych i montażowych.

Montaż zbrojenia z pojedynczych prętów powinien być dokonywany bezpośrednio w deskowaniu. Montaż zbrojenia bezpośrednio w deskowaniu zaleca się wykonywać przed ustawieniem szalowania bocznego. Montaż zbrojenia fundamentów wykonać na podbetonie.

Dla zachowania właściwej otuliny należy układać w deskowaniu zbrojenie podparcia podkładkami betonowymi lub z tworzyw sztucznych o grubości równej grubości otulenia. Stosowanie innych sposobów zapewnienia otuliny, a szczególnie podkładek z prętów stalowych, jest niedopuszczalne. Na wysokości ścian licowych wykonuje się konieczne otulenie za pomocą podkładek plastikowych pierścieniowych.

Rodzaj podkładek dystansowych podlega akceptacji przez Inżyniera.

Szkielety zbrojenia powinny być, o ile to możliwe, prefabrykowane na zewnątrz. W szkieletach tych węzły na przecięciach prętów powinny być połączone przez spawanie, zgrzewanie lub wiązanie na podwójny krzyż wyżarzonym drutem wiązałkowym:

- przy średnicy prętów do 12 mm – o średnicy nie mniejszej niż 1,0 mm,
- przy średnicy prętów powyżej 12 mm – o średnicy nie mniejszej niż 1,5 mm.

Układ zbrojenia konstrukcji musi umożliwić jego dokładne otoczenie przez jednorodny beton. Po ułożeniu zbrojenia w deskowaniu, rozmieszczenie prętów względem siebie i względem deskowania nie może ulec zmianie.

Rozstaw zbrojenia, średnice i otuliny powinny być zgodne z dokumentacją projektową i normą PN-91/S-10042.

Układanie zbrojenia bezpośrednio na deskowaniu i podnoszenie na odpowiednią wysokość w trakcie betonowania jest nie dopuszczalne.

Łączenie prętów należy wykonywać zgodnie z PN-91/S-10042. Do zgrzewania i spawania prętów mogą być dopuszczeni tylko spawacze mający odpowiednie uprawnienia. Skrzyżowania prętów należy wiązać miękkim drutem lub spawać w ilości min 30% skrzyżowań. Minimalna odległość od krzywizny pręta do miejsca gdzie można na nim położyć spoinę wynosi 10 d.

5.2.5. Wbudowanie mieszanki betonowej

5.2.5.1. Podawanie i układanie mieszanki betonowej

Roboty związane z podawaniem i układaniem mieszanki betonowej powinny być wykonywane zgodnie z wymaganiami normy PN-S-10040:1999.

Przed przystąpieniem do układania betonu należy sprawdzić: położenie zbrojenia, zgodność rzędnych z projektem, czystość deskowania oraz obecność wkładek dystansowych zapewniających wymaganą wielkość otuliny.

5.2.5.2. Zagęszczanie betonu:

Roboty związane z zagęszczaniem betonu powinny być wykonywane zgodnie z wymaganiami normy PN-S-10040:1999.

5.2.5.3. Przerwy w betonowaniu

Przerwy w betonowaniu należy sytuować w miejscach uprzednio przewidzianych w dokumentacji projektowej lub w dokumentacji technologicznej uzgodnionej z Projektantem.

Ukształtowanie powierzchni betonu w przerwie roboczej powinno być uzgodnione z Projektantem, a w prostszych przypadkach można się kierować zasadą, że powinna ona być prostopadła do kierunku naprężeń głównych.

Powierzchnia betonu w miejscu przerwania betonowania powinna być starannie przygotowana do połączenia betonu stwardniałego ze świeżym przez:

- usunięcie z powierzchni betonu stwardniałego, luźnych okruszków betonu oraz warstwy pozostałego szklia cementowego,

- obfite zwilżenie wodą i narzucenie kilkumilimetrowej warstwy zaprawy cementowej o stosunku zbliżonym do zaprawy w betonie wykonywanym albo też narzucenie cienkiej warstwy zaczynu cementowego.

Powyższe zabiegi należy wykonać bezpośrednio przed rozpoczęciem betonowania.

W przypadku przerwy w układaniu betonu zagęszczonego przez wibrowanie, wznowienie betonowania nie powinno się odbyć później niż w ciągu 3 godzin lub po całkowitym stwardnieniu betonu.

Jeżeli temperatura powietrza jest wyższa niż 20°C to czas trwania przerwy nie powinien przekraczać 2 godzin. Po wznowieniu betonowania należy unikać dotykania wibratorem deskowania, zbrojenia i poprzednio ułożonego betonu.

5.2.5.4. Wymagania przy pracy w nocy

W przypadku, gdy betonowanie konstrukcji wykonywane jest także w nocy, konieczne jest wcześniejsze przygotowanie odpowiedniego oświetlenia zapewniającego prawidłowe wykonawstwo robót i dostateczne warunki bezpieczeństwa pracy.

5.2.6. Warunki atmosferyczne przy układaniu mieszanki betonowej i wiązaniu betonu

5.2.6.1. Temperatura otoczenia.

Betonowanie należy wykonywać wyłącznie w temperaturach nie niższych niż +5°C, zachowując warunki umożliwiające uzyskanie przez beton wytrzymałości co najmniej 15 MPa przed pierwszym zamarznięciem.

W wyjątkowych przypadkach dopuszcza się betonowanie w temperaturze do -5°C, jednak wymaga to zgody Inżyniera, potwierdzonej wpisem do Dziennika Budowy. Jednocześnie należy zapewnić mieszankę betonową o temperaturze +20°C w chwili układania i zabezpieczenie uformowanego elementu przed utratą ciepła w czasie co najmniej 7 dni lub uzyskania przez beton wytrzymałości co najmniej 15 MPa.

5.2.6.2. Zabezpieczenie podczas opadów

Przed przystąpieniem do betonowania należy przygotować sposób postępowania na wypadek wystąpienia ulewnego deszczu.

Konieczne jest przygotowanie odpowiedniej ilości osłon wodoszczelnych dla zabezpieczenia odkrytych powierzchni świeżego betonu.

5.2.6.3. Zabezpieczenie betonu przy niskich temperaturach otoczenia.

Przy niskich temperaturach otoczenia ułożony beton powinien być chroniony przed zamarznięciem przez okres pozwalający na uzyskanie wytrzymałości co najmniej 15 MPa.

Uzyskanie wytrzymałości 15 MPa powinno być zbadane na próbkach przechowywanych w takich samych warunkach jak zabetonowana konstrukcja.

Przy przewidywaniu spadku temperatury poniżej 0°C w okresie twardnienia betonu należy wcześniej podjąć działania organizacyjne pozwalające na odpowiednie osłonięcie i podgrzanie zabetonowanej konstrukcji.

5.2.7. Pielęgnacja betonu

Roboty związane z pielęgnacją betonu powinny być wykonywane zgodnie z wymaganiami normy PN-S-10040:1999.

Woda stosowana do polewania betonu powinna spełniać wymagania normy PN-88/B-32250.

W czasie dojrzewania betonu elementy powinny być chronione przed uderzeniami i drganiami.

Rozformowanie konstrukcji może nastąpić po osiągnięciu przez beton wytrzymałości rozformowania dla konstrukcji monolitycznych (zgodnie z normą PN-63/B-06251) lub wytrzymałości manipulacyjnej dla prefabrykatów.

6. Kontrola jakości

6.1. Wymagania ogólne

Kontrola jakości wykonania konstrukcji betonowych i żelbetonowych polega na sprawdzeniu zgodności z dokumentacją projektową oraz wymaganiami podanymi w normie PN-S-10040:1999 oraz niniejszej SST.

Kontrola powinna być prowadzona wg ustalonego „Planu kontroli”, obejmującego między innymi podział obiektu na części podlegające osobnej ocenie oraz szczegółowe określenie zakresu, celu kontroli, częstotliwości badań, sposobu i ilości pobierania próbek.

Na Wykonawcy spoczywa obowiązek sporządzenia „Planu kontroli”, który podlega zatwierdzeniu przez Inżyniera.

Ocena poszczególnych etapów robót potwierdzana jest wpisem do Dziennika Budowy. Ogólne wymagania dotyczące kontroli jakości robót podano w SST Część G: „Wymagania ogólne”.

6.2. Zakres kontroli i badań

6.2.1. Deskowanie

Kontrola deskowania przed przystąpieniem do betonowania musi być dokonana przez Inżyniera i potwierdzona wpisem do Dziennika Budowy.

Deskowanie powinno odpowiadać wymaganiom zawartym w normach PN-S-10040:1999 i PN-93/S-10080 oraz niniejszej SST.

Sprawdzenie polega na:

- sprawdzeniu stanu technicznego deskowań uniwersalnych przed zastosowaniem,
- sprawdzeniu cech geometrycznych deskowania przed betonowaniem,
- sprawdzeniu stateczności deskowania,
- sprawdzeniu szczelności deskowania,
- sprawdzeniu czystości deskowania,
- sprawdzeniu powierzchni deskowania,
- sprawdzeniu pokrycia deskowania środkiem antyadhezyjnym,

- sprawdzeniu klasy drewna i jego wad,
- sprawdzeniu geodezyjnym poziomu dolnej powierzchni deskowania,
- sprawdzeniu geodezyjnym położenia górnego poziomu betonowania.

Wymagania i tolerancje podaje norma PN-S-10040:1999.

6.2.2. Rusztowania

Rusztowania należy kontrolować zgodnie z SST dotyczącą wykonania rusztowań.

6.2.3. Zbrojenie

Kontrola zbrojenia przed przystąpieniem do betonowania musi być dokonana przez Inżyniera i potwierdzona wpisem do Dziennika Budowy.

Zbrojenie powinno być zgodne z dokumentacją projektową oraz odpowiadać wymaganiom zawartym w normach PN-S-10040:1999 i PN-91/S-10042, a także niniejszej SST.

Zakres sprawdzenia oraz wymagania i tolerancje podają powyżej przytoczone normy.

6.2.4. Składniki mieszanki betonowej

Na Wykonawcy spoczywa obowiązek zapewnienia wykonania badań laboratoryjnych przewidzianych normami PN-S-10040:1999, PN-88/B-06250 i niniejszą SST, oraz gromadzenie, przechowywanie i okazywanie Inżynierowi wszystkich wyników badań dotyczących jakości stosowanych materiałów.

Wykonawca musi posiadać własne laboratorium lub też, za zgodą Inżyniera, zleci nadzór laboratoryjny niezależnemu laboratorium. Wykonawca powinien umożliwić udział w badaniach Inżynierowi.

Należy opracować „Plan kontroli” jakości betonu uwzględniający badanie składników mieszanki betonowej, dostosowany do wymagań technologii produkcji. W „Planie kontroli” powinny być uwzględnione badania przewidziane normami PN-S-10040:1999, PN-88/B-06250 i niniejszą SST, oraz ewentualne inne konieczne do potwierdzenia prawidłowości zastosowanych materiałów, a wymagane przez Inżyniera.

W celu wykonania badań składników mieszanki betonowej należy pobierać próbki. Ilość pobranych próbek powinna być określona w „Planie kontroli” jakości betonu, który podlega zatwierdzeniu przez Inżyniera.

6.2.5. Mieszanka betonowa

Na Wykonawcy spoczywa obowiązek zapewnienia wykonania badań laboratoryjnych przewidzianych normami PN-S-10040:1999, PN-88/B-06250 i niniejszą SST, oraz gromadzenie, przechowywanie i okazywanie Inżynierowi wszystkich wyników badań dotyczących jakości betonu i stosowanych materiałów.

Wykonawca musi posiadać własne laboratorium lub też, za zgodą Inżyniera, zleci nadzór laboratoryjny niezależnemu laboratorium. Wykonawca powinien umożliwić udział w badaniach Inżynierowi.

Należy opracować „Plan kontroli” jakości betonu dostosowany do wymagań technologii produkcji. W „Planie kontroli” powinny być uwzględnione badania przewidziane normami PN-S-10040:1999, PN-88/B-06250 i niniejszą SST, oraz ewentualne inne konieczne do potwierdzenia prawidłowości zastosowanych zabiegów technologicznych, a wymagane przez Inżyniera.

W celu wykonania badań mieszanki betonowej należy pobierać próbki. Ilość pobranych próbek powinna być określona w „Planie kontroli” jakości betonu, który podlega zatwierdzeniu przez Inżyniera.

Mieszanka betonowa powinna mieć właściwości zgodne z postanowieniami normy PN-S-10040:1999 oraz niniejszej SST.

6.2.6. Wbudowanie mieszanki betonowej

Warunki wbudowania mieszanki betonowej powinny być zgodne z normą PN-S-10040:1999 oraz niniejszą SST.

Zakres sprawdzenia i wymagania podaje powyżej przytoczona norma.

6.2.7. Pielęgnacja betonu

Warunki pielęgnacji betonu powinny być zgodne z normą PN-S-10040:1999 oraz niniejszą SST.

Zakres sprawdzenia i wymagania podaje powyżej przytoczona norma.

6.2.8. Beton

Na Wykonawcy spoczywa obowiązek zapewnienia wykonania badań laboratoryjnych przewidzianych normami PN-S-10040:1999, PN-88/B-06250 i niniejszą SST, oraz gromadzenie, przechowywanie i okazywanie Inżynierowi wszystkich wyników badań dotyczących jakości betonu i stosowanych materiałów.

Wykonawca musi posiadać własne laboratorium lub też, za zgodą Inżyniera, zleci nadzór laboratoryjny niezależnemu laboratorium. Wykonawca powinien umożliwić udział w badaniach Inżynierowi.

Należy opracować „Plan kontroli” jakości betonu dostosowany do wymagań technologii produkcji. W „Planie kontroli” powinny być uwzględnione badania przewidziane normami PN-S-10040:1999, PN-88/B-06250 i niniejszą SST, oraz ewentualne inne konieczne do potwierdzenia prawidłowości zastosowanych zabiegów technologicznych, a wymagane przez Inżyniera.

W celu wykonania badań betonu należy pobierać próbki. Ilość pobranych próbek powinna być określona w „Planie kontroli” jakości betonu, który podlega zatwierdzeniu przez Inżyniera.

Beton powinien mieć właściwości zgodne postanowieniami normy PN-S-10040:1999 oraz niniejszej SST.

6.2.9. Kontrola wykończenia powierzchni betonu

Wykończenie powierzchni betonu powinno być zgodne z dokumentacją projektową, postanowieniami normy PN-S-10040:1999 oraz niniejszej SST.

Zakres sprawdzenia, wymagania i tolerancje podaje powyżej przytoczona norma.

6.2.10. Kontrola sprzętu

Sprzęt powinien być zgodny z postanowieniami niniejszej SST. Sprawdzenie polega na:

- kontroli miejsca przechowywania czynników produkcji,
- sprawdzeniu urządzeń do ważenia i mieszania,
- sprawdzeniu betoniarki,
- sprawdzeniu samochodów do przewozu mieszanki betonowej,
- sprawdzeniu pomp do podawania mieszanki betonowej,
- sprawdzeniu urządzeń do zagęszczania mieszanki betonowej,
- sprawdzeniu urządzeń do pielęgnacji i obróbki betonu.

Wszystkie roboty ujęte w niniejszej SST podlegają odbiorowi, a ocena poszczególnych etapów robót potwierdzana jest wpisem do Dziennika Budowy.

7. Obmiar robót

Ogólne wymagania dotyczące obmiaru robót podano w SST Część G „Wymagania ogólne”.

Jednostką obmiarową jest m³ (metr sześcienny) wykonanych konstrukcji betonowych i żelbetonowych zgodnie z dokumentacją projektową i obmiarem w terenie.

8. Odbiór robót

Ogólne wymagania dotyczące odbioru robót podano w SST Część G „Wymagania ogólne”.

Konstrukcje betonowe i żelbetowe uznaje się za wykonane zgodnie z dokumentacją projektową, niniejszą SST i wymaganiami Inżyniera, jeżeli wszystkie pomiary i badania z zachowaniem tolerancji podanych w dokumentacji projektowej, przywołanych normach lub w punktach 2, 5 i 6 niniejszej SST dały wyniki pozytywne.

9. Podstawa płatności

9.1. Ogólne ustalenia dotyczące podstawy płatności

Płaci się za roboty wg umowy zawartej między Inwestorem a Wykonawcą.

Ogólne wymagania dotyczące podstawy płatności podano w SST Część „Wymagania ogólne”.

Podstawę płatności stanowi cena wykonania 1 m³ konstrukcji betonowej lub żelbetowej, zgodnie z dokumentacją projektową, obmiarem w terenie i oceną jakości wykonania robót na podstawie wyników pomiarów i badań laboratoryjnych.

Cena jednostkowa obejmuje:

- dostarczenie i składowanie niezbędnych czynników produkcji,
- prace pomiarowe i przygotowawcze,
- wykonanie „Projektu technologii betonowania”,
- wykonanie „Planu kontroli” materiałów i robót,
- wykonanie „Projektu deskowania i rusztowania”,
- oczyszczenie podłoża,
- wykonanie deskowania z rusztowaniem,
- pokrycie deskowań środkiem antyadhezyjnym,
- oczyszczenie i wyprostowanie zbrojenia,
- przycięcie, wygięcie i łączenie zbrojenia,
- montaż zbrojenia w deskowaniu wraz z jego stabilizacją i zapewnieniem odpowiednich otulin,
- oczyszczenie deskowań bezpośrednio przed ułożeniem mieszanki betonowej,
- przygotowanie mieszanki betonowej,
- ułożenie mieszanki betonowej, z wykonaniem projektowanych otworów, zabetonowaniem zakotwień i marek, zagęszczeniem i wyrównaniem powierzchni,
- pielęgnację betonu,
- rozbiórkę deskowania i rusztowań,
- usunięcie niedoskonałości powierzchni,
- oczyszczenie terenu robót z odpadów i usunięcie ich poza teren robót,
- wykonanie i dokumentację niezbędnych badań laboratoryjnych i pomiarów wymaganych Specyfikacją lub zleconych przez Inżyniera.

Cena zawiera również zapas na odpady i ubytki materiałowe.

10. Przepisy związane

10.1. Normy:

1. PN-S-10040:1999 Obiekty mostowe. Konstrukcje betonowe, żelbetowe i sprężone. Wymagania i badania.
2. PN-88/B-06250 Beton zwykły.
3. PN-ENV 206-1:2002 Beton. Część 1: Wymagania, właściwości, produkcja i zgodność.
4. PN-EN 197-1:2002 Cement. Część 1: Skład, wymagania i kryteria zgodności dotyczące cementów powszechnego użytku.
5. PN-EN 197-2:2002 Cement. Część 2: Ocena zgodności.
6. PN-EN 196-3:1996 Metody badania cementu. Oznaczenie czasu wiązania i stałości objętości.
7. PN-86/B-06712 Kruszywa mineralne do betonu.
8. PN-79/B-06711 Kruszywa mineralne. Piaski do zapraw budowlanych.
9. PN-B-11112:1996 Kruszywa mineralne. Kruszywa łamane do nawierzchni drogowych.
10. PN-91/B-06714/34 Kruszywa mineralne. Badania. Oznaczenie reaktywności alkaicznej.
11. PN-78/B-06714/15 Kruszywa mineralne. Badania. Oznaczenie składu ziarnowego.
12. PN-EN 933-1:2000 Badania geometrycznych właściwości kruszyw.

Część 1: Oznaczenie składu ziarnowego. Metoda przesiewu.

13. PN-78/B-06714/16 Kruszywa mineralne. Badania. Oznaczenie kształtu ziarn.
14. PN-EN 933-4:2001 Badania geometrycznych właściwości kruszyw.

Część 4: Oznaczenie kształtu ziarn.

15. PN-78/B-06714/12 Kruszywa mineralne. Badania. Oznaczenie zawartości zanieczyszczeń obcych.
16. PN-88/B-06714/48 Kruszywa mineralne. Badania. Oznaczenie zawartości zanieczyszczeń w postaci gliny.
17. PN-78/B-06714/13 Kruszywa mineralne. Badania. Oznaczenie zawartości pyłów mineralnych.
18. PN-77/B-06714/18 Kruszywa mineralne. Badania. Oznaczenie nasiąkliwości.
19. PN-EN 1925:2001 Metody badań kamienia naturalnego. Oznaczenie współczynnika nasiąkliwości kapilarnej.
20. PN-88/B-32250 Materiały budowlane. Woda do betonów i zapraw.
21. PN-EN 934-2:2002 Domieszki do betonu, zapraw i zaczynu. Część 2: Domieszki do betonu. Definicje, wymagania, zgodność, znakowanie i etykietowanie.
22. PN-EN 934-6:2002 Domieszki do betonu, zapraw i zaczynu. Część 6: Pobieranie próbek, kontrola zgodności i ocena zgodności.

23. PN-91/S-10042 Obiekty mostowe. Konstrukcje betonowe, żelbetowe i sprężone. Projektowanie.

24. PN-ISO 6935-1:1998 Stal do zbrojenia betonu. Pręty gładkie.
25. PN-ISO 6935-1/Ak:1998 Stal do zbrojenia betonu. Pręty gładkie. Dodatkowe wymagania stosowane w kraju.

26. PN-ISO 6935-2:1995 Stal do zbrojenia betonu. Pręty żebrowane.
27. PN-ISO 6935-2/Ak:1998 Stal do zbrojenia betonu. Pręty żebrowane. Dodatkowe wymagania stosowane w kraju.

28. PN-89/H-84023.06 Stal określonego zastosowania. Stal do zbrojenia betonu.
29. PN-82/H-93215 Walcówka i pręty stalowe do zbrojenia betonu.
30. PN-91/M-69430 Spawalnictwo. Elektrody stalowe otulone do spawania i napawania. Ogólne wymagania i badania.
31. PN-92/D-95017 Surowiec drzewny. Drewno wielkowymiarowe iglaste.

Wspólne wymagania i badania.

32. PN-91/D-95018 Surowiec drzewny. Drewno średniowymiarowe. Wspólne wymagania i badania.
33. PN-75/D-96000 Tarcica iglasta ogólnego przeznaczenia.
34. PN-72/D-90002 Tarcica liściasta ogólnego przeznaczenia.
35. PN-63/B-06251 Roboty betonowe i żelbetowe. Wymagania techniczne.
36. PN-EN 313-1:2001 Sklejka. Klasyfikacja i terminologia. Część 1: Klasyfikacja.

- 37. PN-EN 313-2:2001 Sklejka. Klasyfikacja i terminologia. Część 1: Terminologia.
- 38. PN-EN 636-3:2001 Sklejka. Wymagania techniczne. Część 3: wymagania dla sklejki użytkowanej w warunkach zewnętrznych.
- 39. PN-84/M-81000 Gwoździe. Ogólne wymagania i badania.
- 40. PN-93/S-10080 Obiekty mostowe. Konstrukcje drewniane.

10.2. Inne dokumenty:

Ustawa z dnia 1 lipca 1994 r. Prawo budowlane (tekst jednolity: Dz. U. z 2003 r., Nr 201, poz. 2016; z późniejszymi zmianami),
Ustawa z dnia 18 kwietnia 2004 r. o wyrobach budowlanych (Dz. U. z 2004 r., Nr 92, poz. 881),
Ustawa z dnia 30 sierpnia 2002 r. o systemie oceny zgodności (Dz. U. z 2002 r., Nr 166, poz. 360, z późniejszymi zmianami)

SZCZEGÓŁOWA SPECYFIKACJA TECHNICZNA ZBROJENIE BETONU – ST-3

1. Wstęp

1.1. Przedmiot SST

Przedmiotem niniejszej szczegółowej specyfikacji technicznej są wymagania dotyczące zbrojenia betonu w konstrukcjach żelbetonowych wykonywanych na mokro.

1.2. Zakres stosowania SST

Szczegółowa specyfikacja techniczna jest stosowana jako dokument przetargowy i kontraktowy przy zlecaniu i realizacji robót wymienionych w pkt. 1.1.

1.3. Zakres robót objętych SST

Roboty, których dotyczy specyfikacja, obejmują wszystkie czynności umożliwiające i mające na celu wykonanie zbrojenia betonu. W zakres tych robót wchodzi:

- Przygotowanie i montaż zbrojenia prętami okrągłymi gładkimi ze stali A-0 i A-I.
- Przygotowanie i montaż zbrojenia prętami okrągłymi żebrowanymi ze stali A-II i A-III.

1.4. Określenia podstawowe

Określenia podane w niniejszej SST są zgodne z odpowiednimi normami.

1.5. Ogólne wymagania dotyczące robót

Wykonawca robót jest odpowiedzialny za jakość ich wykonania oraz za zgodność z dokumentacją projektową, SST i poleceniami Inżyniera.

2. Materiały

2.1. Stal zbrojeniowa

(1) Klasy i gatunki stali zbrojeniowej wg dokumentacji technicznej i wg PN-89/H-84023/6.

(2) Własności mechaniczne i technologiczne stali:

- Własności mechaniczne i technologiczne dla walcówki i prętów powinny odpowiadać wymaganiom podanym w PN-EN 10025:2002.

Najważniejsze wymagania podano w tabeli poniżej.

Gatunek stali	Średnica pręta	Granica plastyczności	Wytrzymałość na rozciąganie	Wydłużenie trzpienia	Zginanie a – średnica
	mm	MPa	MPa	%	d – próbki
St0S-b	5,5–40	220	310–550	22	d = 2a(180)
St3SX-b	5,5–40	240	370–460	24	d = 2a(180)
18G2-b6-32355					
34GS-b	6–32	410 min.	590	16	d = 3a(90)

- W technologicznej próbie zginania powierzchnia próbek nie powinna wykazywać pęknięć, naderwań i rozwarstwień.

(3) Wady powierzchniowe:

- Powierzchnia walcówki i prętów powinna być bez pęknięć, pęcherzy i naderwań.

- Na powierzchni czołowej prętów niedopuszczalne są pozostałości jamy usadowej, rozwarstwienia i pęknięcia widoczne gołym okiem.

- Wady powierzchniowe takie jak rysy, drobne łuski i zawalcowania, wtrącenia niemetaliczne, wżery, wypukłości, wgniecenia, zgorzeliny i chropowatości są dopuszczalne:

jeśli mieszczą się w granicach dopuszczalnych odchyłek dla walcówki i prętów gładkich,

jeśli nie przekraczają 0,5 mm dla walcówki i prętów żebrowanych o średnicy nominalnej do 25 mm, zaś 0,7 mm dla prętów o większych średnicach.

(4) Odbiór stali na budowie.

Odbiór stali na budowie powinien być dokonany na podstawie atestu, w który powinien być zaopatrzonej każdy krąg lub wiązka stali.

Atest ten powinien zawierać:

znak wytwórcy,
średnicę nominalną,
gatunek stali,
numer wyrobu lub partii,
znak obróbki cieplnej.

Cechowanie wiązek i kręgów powinno być dokonane na przywieszkach metalowych po 2 sztuki dla każdej wiązki czy kręgu.

Wygląd zewnętrzny prętów zbrojeniowych dostarczonej partii powinien być następujący:

na powierzchni prętów nie powinno być zgorzeliny, odpadającej rdzy, tłuszczów, farb lub innych zanieczyszczeń, odchyłki wymiarów przekroju poprzecznego prętów i ożebrowania powinny się mieścić w granicach określonych dla danej klasy stali w normach państwowych,

pręty dostarczone w wiązkach nie powinny wykazywać odchylenia od linii prostej większego niż 5 mm na 1 m długości pręta.

Magazynowanie stali zbrojeniowej.

Stal zbrojeniowa powinna być magazynowana pod zadaszeniem w przegrodach lub stojakach z podziałem wg wymiarów i gatunków.

(5) Badanie stali na budowie.

Dostarczoną na budowę partię stali do zbrojenia konstrukcji z betonu należy przed wbudowaniem zbadać laboratoryjnie w przypadku, gdy:

nie ma zaświadczenia jakości (atestu),

nasuwają się wątpliwości co do jej właściwości technicznych na podstawie oględzin zewnętrznych,

stal pęka przy gięciu.

Decyzję o przekazaniu próbek do badań laboratoryjnych podejmuje Inżynier.

3. Sprzęt

Roboty mogą być wykonane ręcznie lub mechanicznie, przy użyciu dowolnego typu sprzętu.

4. Transport

Stal zbrojeniowa powinna być przewożona odpowiednimi środkami transportu żeby uniknąć trwałych odkształceń, oraz zgodnie z przepisami BHP i ruchu drogowego.

5. Wykonanie robót

5.1. Wykonywanie zbrojenia

Czystość powierzchni zbrojenia.

- Pręty i walcówki przed ich użyciem do zbrojenia konstrukcji należy oczyścić z zardzewienia, luźnych płatków rdzy, kurzu i błota,
- Pręty zbrojenia zanieczyszczone tłuszczem (smary, oliwa) lub farbą olejną należy opalać np. lampami lutowniczymi aż do całkowitego usunięcia zanieczyszczeń.

- Czyszczenie prętów powinno być dokonywane metodami nie powodującymi zmian we właściwościach technicznych stali ani późniejszej ich korozji.

Przygotowanie zbrojenia.

- Pręty stalowe użyte do wykonania wkładek zbrojeniowych powinny być wyprostowane.

- Haki, odgięcia i rozmieszczenie zbrojenia należy wykonywać wg projektu z równoczesnym zachowaniem postanowień normy PN-B-03264:2002.

- Łączenie prętów należy wykonywać zgodnie z postanowieniami normy PN-B-03264:2002

- Skrzyżowania prętów należy wiązać drutem miękkim, spawać lub łączyć specjalnymi zaciskami.

Montaż zbrojenia.

- Zbrojenie należy układać po sprawdzeniu i odbiorze deskowań.

- Nie należy podwieszać i mocować do zbrojenia deskowań, pomostów transportowych, urządzeń wytwórczych i montażowych.

- Montaż zbrojenia z pojedynczych prętów powinien być dokonywany bezpośrednio w deskowaniu.

- Montaż zbrojenia bezpośrednio w deskowaniu zaleca się wykonywać przed ustawieniem szalowania bocznego.

- Zbrojenie płyt prętami pojedynczymi powinno być układane według rozstawienia prętów oznaczonego w projekcie.

- Dla zachowania właściwej otuliny należy układać w deskowaniu zbrojenie podpierane podkładkami betonowymi lub z tworzyw sztucznych o grubości równej grubości otulenia.

6. Kontrola jakości

Kontrola jakości wykonania zbrojenia polega na sprawdzeniu zgodności z projektem oraz z podanymi wyżej wymaganiami. Zbrojenie podlega odbiorowi przed betonowaniem.

7. Obmiar robót

Jednostką obmiarową jest 1 tona.

Do obliczania należności przyjmuje się teoretyczną ilość (t) zmontowanego zbrojenia, tj. łączną długość prętów poszczególnych średnic pomnożoną przez ich ciężar jednostkowy t/mb.

Nie dolicza się stali użytej na zakłady przy łączeniu prętów, przekładek montażowych ani drutu wiązkowego.

Nie uwzględnia się też zwiększonej ilości materiału w wyniku stosowania przez Wykonawcę prętów o średnicach większych od wymaganych w projekcie.

8. Odbiór robót

Wszystkie roboty objęte SST podlegają zasadom odbioru robót zanikających i ulegających zakryciu oraz odbioru końcowego – wg opisu jak niżej:

8.1. Odbiór robót zanikających i ulegających zakryciu – wg SST– „Wymagania ogólne”.

8.2. Odbiór końcowy – wg SST

8.3. Odbiór zbrojenia

- Odbiór zbrojenia przed przystąpieniem do betonowania powinien być dokonany przez Inżyniera oraz wpisany do dziennika budowy.

- Odbiór powinien polegać na sprawdzeniu zgodności zbrojenia z rysunkami roboczymi konstrukcji żelbetowej i postanowieniami niniejszej specyfikacji, zgodności z rysunkami liczby prętów w poszczególnych przekrojach, rozstawu strzemion, wykonania haków złącz i długości zakotwień prętów oraz możliwości dobrego otulenia prętów betonem.

9. Podstawa płatności

9.1. Ogólne ustalenia dotyczące podstawy płatności

Płaci się za roboty wg umowy zawartej między Inwestorem a Wykonawcą.

Podstawę płatności stanowi cena jednostkowa za 1 tonę. Cena obejmuje dostarczenie materiału, oczyszczenie i wyprostowanie, wygięcie, przycinanie, łączenie oraz montaż zbrojenia za pomocą drutu wiązkowego w deskowaniu, zgodnie z projektem i niniejszą specyfikacją, a także oczyszczenie terenu robót z odpadów zbrojenia i usunięcie ich poza teren robót.

10. Przepisy związane

PN-89/H-84023/06 Stal do zbrojenia betonu.

PN-B-03264:2002 Konstrukcje betonowe, żelbetowe i sprężone. Projektowanie.

SZCZEGÓŁOWA SPECYFIKACJA TECHNICZNA ROBOTY IZOLACYJNE – ST-4

1. Wstęp

1.1. Przedmiot SST

Przedmiotem niniejszej szczegółowej specyfikacji technicznej są wymagania dotyczące wykonania i odbioru izolacji.

1.2. Zakres stosowania SST

Szczegółowa specyfikacja techniczna jest stosowana jako dokument przetargowy i kontraktowy przy zlecaniu i realizacji robót wymienionych w pkt. 1.1.

1.3. Zakres robót objętych SST

Roboty, których dotyczy specyfikacja, obejmują wszystkie czynności umożliwiające i mające na celu wykonanie izolacji przeciwwodnej, przeciwwilgociowej i termicznej w obiektach objętych przetargiem.

Izolacje przeciwwodne i przeciwwilgociowe

Izolacje termiczne.

1.4. Określenia podstawowe

Określenia podane w niniejszej SST są zgodne z obowiązującymi odpowiednimi normami.

1.5. Ogólne wymagania dotyczące robót

Wykonawca robót jest odpowiedzialny za jakość ich wykonania oraz za zgodność z dokumentacją projektową, SST i poleceniami Inżyniera.

2. Materiały

2.1. Wymagania ogólne

2.1.1. Wszelkie materiały do wykonywania izolacji przeciwwilgociowych bitumicznych powinny odpowiadać wymaganiom zawartym w normach państwowych lub świadectwach ITB dopuszczających dany materiał do powszechnego stosowania w budownictwie.

2.1.2. Do papowych izolacji należy stosować papy o wkładach nie podlegających rozkładowi biologicznemu, do których zalicza się papy na tkaninie z włókien szklanych i na welonie szklanym oraz papy na włóknie.

2.1.3. Lepiki i kleje nie powinny działać destrukcyjnie na łączone materiały i powinny wykazywać dostateczną odporność w środowisku, w którym zostają użyte oraz należytą przyczepność do sklejanym materiałów, określoną wg metod badań podanych w normach państwowych i świadectwach ITB.

2.1.4. Materiały izolacyjne powinny być pakowane, przechowywane i transportowane w sposób wskazany w normach państwowych i świadectwach ITB.

2.2. Materiały do izolacji przeciwwilgociowych

2.2.1. Papa asfaltowa izolacyjna

Do wykonania izolacji w przedmiotowym obiekcie należy stosować papę I/400 na tekturze o gramaturze 400 g/m².

Wymagania wg PN-B-27617/A1:1997

wstęga papy powinna być bez dziur i załamań, o równych krawędziach.

Powierzchnia papy nie powinna mieć widocznych plam asfaltu.

Dopuszcza się pudrowanie i piaskowanie powierzchni papy izolacyjnej.

Przy rozwijaniu rolki niedopuszczalne są uszkodzenia powstałe na skutek sklejenia się papy. Dopuszcza się naderwania na krawędziach wstęgi papy w kierunku poprzecznym nie dłuższe niż 30 mm, nie więcej niż w 3 miejscach na każde 10 m długości papy.

papa po rozerwaniu i rozwarstwieniu powinna mieć jednolite ciemnobrunatne zabarwienie.

wymiary papy w rolce

długość: 20 m ±0,20 m

40 m ±0,40 m

60 m ±0,60 m

szerokość: 90, 95, 100, 105, 110 cm ±1 cm

Pakowanie, przechowywanie i transport

Rolki papy powinny być pośrodku owinięte paskiem papieru szerokości co najmniej 20 cm i związane drutem i sznurkiem grubości co najmniej 0,5 mm.

Na każdej rolce papy powinna być umieszczona nalepka z podstawowymi danymi określonymi w ww. normie.

Rolki papy należy przechowywać w pomieszczeniach krytych, chroniących przed zawilgoceniem i działaniem promieni słonecznych i w odległości co najmniej 120 cm od grzejników.

Rolki papy należy układać w stosy (do 1200 szt.) w pozycji stojącej, w jednej warstwie. Odległość między stosami – 80 cm.

2.2.2. Lepik asfaltowy na gorąco

Wymagania wg PN-B-24625:1998.

temperatura mięknięcia – 60–80°C

temperatura zapłonu – 200°C

zawartość wody – nie więcej niż 0,5%

spływność – lepik nie powinien spływać w temperaturze 50°C w ciągu 5 godzin warstwy sklejającej dwie warstwy papy nachylonej pod kątem 45°

zdolność klejenia – lepik nie powinien się rozdzielić przy odrywaniu pasków papy sklejonnych ze sobą i przyklejonnych do betonu w temperaturze 18°C.

2.2.3. Roztwór asfaltowy do gruntowania

Wymagania wg PN-B-24620:1998

2.3 Materiały do izolacji termicznych

2.3.1. Wełna mineralna.

W postaci płyt, filców i mat.

Wymagania:

wilgotność wełny max. 2% suchej masy,

płyty powinny mieć na całej powierzchni jednakową twardość oraz ściśliwość.

Płyty do ocieplania stropodachów pod bezpośrednie krycie papą powinny spełniać następujące wymagania:

ściśliwość pod obciążeniem 4 kPa nie większa niż 6% początkowej grubości,

wytrzymałość na rozrywanie siłą prostopadłą do powierzchni nie mniejsza niż 2 kPa,

nasiąkliwość po 24 godz. zanurzenia w wodzie nie większa niż 40% suchej masy.

Podstawowe Parametry:

dla gr. 40-70 mm wsp. przewodzenia ciepła λ_D	0,041 [W/mK]
dla gr. 80-200 mm wsp. przewodzenia ciepła λ_D	0,040 [W/mK]

obciążenie charakterystyczne ciężarem własnym	1,50 kN/m ³
klasa reakcji na ogień	A1 wg EN 13501-1

Wyroby z wełny mineralnej należy mocować do podłoża przez przyklejenie lepikiem asfaltowym na gorąco.

3. Sprzęt

Roboty można wykonać ręcznie lub przy użyciu dowolnego typu sprzętu.

4. Transport

Wg punktu 2 niniejszej specyfikacji.

5. Wykonanie robót

5.1. Izolacje przeciwwilgociowe

5.1.1. Przygotowanie podkładu

Podkład pod izolację powinien być trwały, nieodkształcalny i przenosić wszystkie działające nań obciążenia.

Powierzchnia podkładu pod izolację powinna być równa, czysta i odpylona.

5.1.2. Gruntowanie podkładu

Podkład betonowy lub cementowy pod izolację z papy asfaltowej powinien być zagruntowany roztworem asfaltowym lub emulsją asfaltową.

Przy gruntowaniu podkład powinien być suchy, a jego wilgotność nie powinna przekraczać 5%.

Powłoki gruntujące powinny być naniesione w jednej lub dwóch warstwach, z tym że druga warstwa może być naniesiona dopiero po całkowitym wyschnięciu pierwszej.

Temperatura otoczenia w czasie gruntowania podkładu powinna być nie niższa niż 5°C.

5.1.3. Izolacje papowe

Izolacje przeznaczone do ochrony podziemnych części obiektu przed wilgocią z gruntu powinny składać się z jednej lub dwóch warstw papy asfaltowej sklejonych lepikiem między sobą w sposób ciągły na całej powierzchni.

Izolacje przeciwwilgociowe przeznaczone do ochrony warstw ocieplających przed wodą zarobową z zaprawy na niej układanej mogą być wykonane z jednej warstwy papy asfaltowej ułożonej na sucho i sklejonej wyłącznie na zakładach.

Do klejenia pap asfaltowych należy stosować wyłącznie lepik asfaltowy, odpowiadający wymaganiom norm państwowych.

Grubość warstwy lepiku między podkładem i pierwszą warstwą izolacji oraz między poszczególnymi warstwami izolacji powinno wynosić 1,0–1,5 mm.

Szerokość zakładów papy zarówno podłużnych jak i poprzecznych w każdej warstwie powinna być nie mniejsza niż 10 cm. Zakłady arkuszy kolejnych warstw papy powinny być przesunięte względem siebie.

6. Kontrola jakości

6.1. Materiały izolacyjne.

- Wymagana jakość materiałów izolacyjnych powinna być potwierdzona przez producenta przez zaświadczenie o jakości lub znakiem kontroli jakości zamieszczonym na opakowaniu lub innym równorzędnym dokumentem.

- Materiały izolacyjne dostarczone na budowę bez dokumentów potwierdzających przez producenta ich jakość nie mogą być dopuszczone do stosowania.

- Odbiór materiałów izolacyjnych powinien obejmować sprawdzenie zgodności z dokumentacją projektową oraz sprawdzenie właściwości technicznych tych materiałów z wystawionymi atestami wytwórcy. W przypadku zastrzeżeń co do zgodności materiału z zaświadczeniem o jakości wystawionym przez producenta powinien być on zbadany zgodnie z postanowieniami normy państwowej.

- Nie dopuszcza się stosowania do robót materiałów izolacyjnych, których właściwości nie odpowiadają wymaganiom przedmiotowych norm.

Nie należy stosować również materiałów przeterminowanych (po okresie gwarancyjnym).

6.2. Wyniki odbiorów materiałów i wyrobów powinny być każdorazowo wpisywane do dziennika budowy.

7. Obmiar robót

Jednostką obmiarową robót jest m² powierzchni zaizolowanej.

Ilość robót określa się na podstawie projektu z uwzględnieniem zmian zaaprobowanych przez Inżyniera i sprawdzonych w naturze.

8. Odbiór robót

8.1. Odbiór robót izolacyjnych powinien się odbyć przed wykonaniem tynków i innych robót wykończeniowych.

Podstawę do odbioru robót murowych powinny stanowić następujące dokumenty:

dokumentacja techniczna,

dziennik budowy,

zaświadczenia o jakości materiałów i wyrobów dostarczonych na budowę,

protokoły odbioru poszczególnych etapów robót zanikających,

protokoły odbioru materiałów i wyrobów,

wyniki badań laboratoryjnych, jeśli takie były zlecane przez Wykonawcę.

8.2. Roboty podlegają zasadom odbioru robót zanikających.

9. Podstawa płatności

9.1. Ogólne ustalenia dotyczące podstawy płatności

Płaci się za roboty wg umowy zawartej między Inwestorem a Wykonawcą.

Płaci się za ustaloną ilość m² izolacji wg ceny jednostkowej, która obejmuje:

dostarczenie materiałów,

przygotowanie i oczyszczenie podłoża,

zagruntowanie podłoża i położenie izolacji,

wykonanie izolacji wraz z ochroną,

uporządkowanie stanowiska pracy.

10. Przepisy związane

PN-69/B-10260 Izolacje bitumiczne. Wymagania i badania przy odbiorze.

PN-B-24620:1998 Lepiki, masy i roztwory asfaltowe stosowane na zimno.

PN-B-27617:1997 Papa asfaltowa na tekturze budowlanej.

PN-B-20130:1999/Az1:2001 Wyroby do izolacji cieplnej w budownictwie. Płyty styropianowe.

PN-75/B-30175. Kit asfaltowy uszczelniający.

Aprobaty i certyfikaty:

- Aprobata Techniczna ITB-AT-15-3489/2005

- Certyfikat zgodności z PN-EN 13164

SZCZEGÓŁOWA SPECYFIKACJA TECHNICZNA ROBOTY MUROWE – ST-5

1. Wstęp

1.1. Przedmiot SST

Przedmiotem niniejszej szczegółowej specyfikacji technicznej są wymagania dotyczące wykonania i odbioru murów z materiałów ceramicznych.

1.2. Zakres stosowania SST

Szczegółowa specyfikacja techniczna jest stosowana jako dokument przetargowy i kontraktowy przy zlecaniu i realizacji robót wymienionych w pkt. 1.1.

1.3. Zakres robót objętych SST

Roboty, których dotyczy specyfikacja, obejmują wszystkie czynności umożliwiające i mające na celu wykonanie murów zewnętrznych i wewnętrznych obiektów tzn.:

- Ściany z cegły pełnej
- Przewody wentylacyjne z kształtek ceramicznych
- Ścianki działowe
- ściany z betonu komórkowego i pustaków Ytong
- uzupełnienia ścian

1.4. Określenia podstawowe

Określenia podane w niniejszej SST są zgodne z obowiązującymi odpowiednimi normami.

1.5. Ogólne wymagania dotyczące robót

Wykonawca robót jest odpowiedzialny za jakość ich wykonania oraz za zgodność z dokumentacją projektową, SST i poleceniami Inżyniera.

2. Materiały

2.1. Woda zarobowa do betonu PN-EN 1008:2004

Do przygotowania zapraw stosować można każdą wodę zdatną do picia, z rzeki lub jeziora.

Niedozwolone jest użycie wód ściekowych, kanalizacyjnych bagiennych oraz wód zawierających tłuszcze organiczne, oleje i muł.

2.2. Wyroby ceramiczne

2.2.1. Cegła budowlana pełna klasy 10 wg PN-B 12050:1996

- Wymiary $l = 250 \text{ mm}$, $s = 120 \text{ mm}$, $h = 65 \text{ mm}$
- Masa 3,3-4,0 kg
- Cegła budowlana pełna powinna odpowiadać aktualnej normie państwowej.
- Dopuszczalna liczba cegieł połówkowych, pękniętych całkowicie lub z jednym pęknięciem przechodzącym przez całą grubość cegły o długości powyżej 6mm nie może przekraczać dla cegły – 10% cegieł badanych.
- Nasiąkliwość nie powinna być wyższa niż 24%.
- Wytrzymałość na ściskanie 10,0 MPa
- Gęstość pozorną 1,7-1,9 kg/dm³
- Współczynnik przewodności cieplnej 0,52-0,56 W/mK
- Odporność na działanie mrozu po 25 cyklach zamrażania do -15°C i odmrażania – brak uszkodzeń po badaniu.
- Odporność na uderzenie powinna być taka, aby cegła puszczona z wysokości 1,5m na inne cegły nie rozpadła się.

2.2.2. Cegła budowlana pełna klasy 15 wg PN-B-12050:1996

- Wymiary jak poz. 2.2.1.
- Masa 4,0-4,5 kg.
- Dopuszczalna ilość cegieł połówkowych, pękniętych do 10% ilości cegieł badanych
- Nasiąkliwość nie powinna być większa od 16%.
- Wytrzymałość na ściskanie 15 MPa.
- Odporność na działanie mrozu jak dla cegły klasy 10 MPa.
- Odporność na uderzenie powinna być taka, aby cegła upuszczona z wysokości 1,5 m na inne cegły nie rozpadła się na kawałki; może natomiast wystąpić wyszczerbienie lub jej pęknięcie. Ilość cegieł nie spełniających powyższego wymagania nie powinna być większa niż:

2 na 15 sprawdzanych cegieł

3 na 25 sprawdzanych cegieł

5 na 40 sprawdzanych cegieł.

2.2.3. Cegła budowlana pełna licówka klasy 15 MPa

- Wymagania co do wytrzymałości, nasiąkliwości, odporności na działanie mrozu jak dla cegły wg poz. 2.2.2.
- Przewiduje się możliwość użycia cegieł uzyskanych z rozbiórki, po ich ewentualnym zakwalifikowaniu przez Inżyniera.

2.2.4. Cegła dziurawka klasy 50

- Wymiary $l = 250 \text{ mm}$, $s = 120 \text{ mm}$, $h = 65 \text{ mm}$
- Masa 2,15-2,8 kg
- Nasiąkliwość nie powinna być wyższa niż 22%.
- Wytrzymałość na ściskanie 5,0 MPa
- Gęstość pozorną 1,3 kg/dm³
- Współczynnik przewodności cieplnej 0,55 W/mK
- Odporność na działanie mrozu po 25 cyklach zamrażania do -15°C i odmrażania – brak uszkodzeń po badaniu.

2.2.5. Pustaki z betonu komórkowego klasy 600 gr. 24 cm wg. wymagań producenta

2.2.6. Bloczki Ytong wg. wymagań producenta

2.2.6. Cegła kratówka klasy 10 wg (PN-B 12011:1997)

- Cegła kratówka powinna odpowiadać aktualnej normie państwowej.
- Wymiary typ K1 $l = 250 \text{ mm}$, $s = 120 \text{ mm}$, $h = 65 \text{ mm}$
- Masa typ K1 2,3-2,9 kg
- Wymiary typ K2 $l = 250 \text{ mm}$, $s = 120 \text{ mm}$, $h = 140 \text{ mm}$
- Masa typ K2 4,9-6,3 kg
- Nasiąkliwość nie powinna być wyższa niż 20%
- Wytrzymałość na ściskanie 10,0 MPa
- Gęstość pozorną 1,4 kg/dm³,
- Współczynnik przewodności cieplnej 0,33-0,34 W/mK

- Odporność na działanie mrozu po 25 cyklach zamrażania do -15°C i odmrażania – brak uszkodzeń po badaniu.
Nie należy stosować tego rodzaju cegły do murów fundamentowych i piwnic.

2.3. Zaprawy budowlane cementowo-wapienne

Marka i skład zaprawy powinny być zgodne z wymaganiami podanymi w projekcie.

Orientacyjny stosunek objętościowy składników zaprawy dla marki 30:

cement: ciasto wapienne: piasek

1 : 1 : 6

1 : 1 : 7

1 : 1,7 : 5

cement: wapienne hydratyzowane: piasek

1 : 1 : 6

1 : 1 : 7

Orientacyjny stosunek objętościowy składników zaprawy dla marki 50:

cement: ciasto wapienne: piasek

1 : 0,3 : 4

1 : 0,5 : 4,5

cement: wapienne hydratyzowane: piasek

1 : 0,3 : 4

1 : 0,5 : 4,5

Przygotowanie zapraw do robót murowych powinno być wykonywane mechanicznie.

Zaprawę należy przygotować w takiej ilości, aby mogła być wbudowana możliwie wcześniej po jej przygotowaniu tj. ok. 3 godzin.

Do zapraw murarskich należy stosować piasek rzeczny lub kopalniany.

Do zapraw cementowo-wapiennych należy stosować cement portlandzki z dodatkiem żużla lub popiołów lotnych 25 i 35 oraz cement hutniczy 25 pod warunkiem, że temperatura otoczenia w ciągu 7 dni od chwili zużycia zaprawy nie będzie niższa niż $+5^{\circ}\text{C}$.

Do zapraw cementowo-wapiennych należy stosować wapno suchogaszzone lub gaszone w postaci ciasta wapiennego otrzymanego z wapna niegaszonego, które powinno tworzyć jednolitą i jednobarwną masę, bez grudek niegaszonego wapna i zanieczyszczeń obcych.

Skład objętościowy zapraw należy dobierać doświadczalnie, w zależności od wymaganej marki zaprawy oraz rodzaju cementu i wapna.

3. Sprzęt

Roboty można wykonać przy użyciu dowolnego typu sprzętu.

4. Transport

Materiały i elementy mogą być przewożone dowolnymi środkami transportu.

Podczas transportu materiały i elementy konstrukcji powinny być zabezpieczone przed uszkodzeniami lub utratą stateczności.

5. Wykonanie robót

Wymagania ogólne:

Mury należy wykonywać warstwami, z zachowaniem prawidłowego wiązania i grubości spoin, do pionu i sznura, z zachowaniem zgodności z rysunkiem co do odsadzek, wyskoków i otworów.

W pierwszej kolejności należy wykonywać mury nośne. Ścianki działowe grubości poniżej 1 cegły należy murować nie wcześniej niż po zakończeniu ścian głównych.

Mury należy wznosić możliwie równomiernie na całej ich długości. W miejscu połączenia murów wykonanych niejednocześnie należy stosować strzępia zazębione końcowe.

Cegły układane na zaprawie powinny być czyste i wolne od kurzu.

Przy murowaniu cegłą suchą, zwłaszcza w okresie letnim, należy cegły przed ułożeniem w murze polewać lub moczyć w wodzie.

Wnęki i bruzdy instalacyjne należy wykonywać jednocześnie ze wznoszeniem murów.

Mury grubości mniejszej niż 1 cegła mogą być wykonywane przy temperaturze powyżej 0°C .

W przypadku przerwania robót na okres zimowy lub z innych przyczyn, wierzchnie warstwy murów powinny być zabezpieczone przed szkodliwym działaniem czynników atmosferycznych (np. przez przykrycie folią lub papą). Przy wznowianiu robót po dłuższej przerwie należy sprawdzić stan techniczny murów, łącznie ze zdjęciem wierzchnich warstw cegieł i uszkodzonej zaprawy.

5.1. Mury z cegły pełnej

5.1.1. Spoiny w murach ceglanych.

12 mm w spoinach poziomych, przy czym maksymalna grubość nie powinna przekraczać 17 mm, a minimalna 10 mm, 10 mm w spoinach pionowych podłużnych i poprzecznych, przy czym grubość maksymalna nie powinna przekraczać 15 mm, a minimalna – 5 mm.

Spoiny powinny być dokładnie wypełnione zaprawą. W ścianach przewidzianych do tynkowania nie należy wypełniać zaprawą spoin przy zewnętrznych licach na głębokości 5-10 mm.

5.1.2. Stosowanie połówek i cegieł ułamkowych.

Liczba cegieł użytych w połówkach do murów nośnych nie powinna być większa niż 15% całkowitej liczby cegieł.

Jeżeli na budowie jest kilka gatunków cegły (np. cegła nowa i rozbiórkowa), należy przestrzegać zasady, że każda ściana powinna być wykonana z cegły jednego wymiaru.

Połączenie murów stykających się pod kątem prostym i wykonanych z cegieł o grubości różniącej się więcej niż o 5mm należy wykonywać na strzępia zazębione boczne.

5.2. Mury z cegły dziurawki

Mury z cegły dziurawki należy wykonywać według tych samych zasad, jak mury z cegły pełnej. W narożnikach, przy otworach, zakończeniach murów oraz w kanałach dymowych należy stosować normalną cegłę pełną.

W przypadku opierania belek stropowych na murach z cegły dziurawki ostatnie 3 warstwy powinny być wykonane z cegły pełnej.

5.3. Mury z betonu komórkowego i bloczków Ytong

Roboty murowe wykonać wg tych samych zasad, jak mury z cegły pełnej

6. Kontrola jakości

6.1. Materiały ceramiczne

Przy odbiorze cegły należy przeprowadzić na budowie:

sprawdzenie zgodności klasy oznaczonej na ceglach z zamówieniem i wymaganiami stawianymi w dokumentacji technicznej, próby doraźnej przez oględziny, opukiwanie i mierzenie:

wymiarów i kształtu cegły,

liczby szczyb i pęknięć,

odporności na uderzenia,

W przypadku niemożności określenia jakości cegły przez próbę doraźną należy ją poddać badaniom laboratoryjnym (szczególnie co do klasy i odporności na działanie mrozu).

W przypadku gdy zaprawa wytwarzana jest na placu budowy, należy kontrolować jej markę i konsystencję w sposób podany w obowiązującej normie. Wyniki odbiorów materiałów i wyrobów powinny być każdorazowo wpisywane do dziennika budowy.

Rodzaj odchyłek	Dopuszczalne odchyłki [mm]	
	mury spoinowane	mury niespoinowane
Zwichrowania i skrzywienia:		
– na 1 metrze długości	3	6
– na całej powierzchni	10	20
Odchylenia od pionu		
– na wysokości 1 m	3	6
– na wysokości kondygnacji	6	10
– na całej wysokości	20	30
Odchylenia każdej warstwy od poziomu		
– na 1 m długości	1	2
– na całej długości	15	30
Odchylenia górnej warstwy od poziomu		
– na 1 m długości	1	2
– na całej długości	10	10
Odchylenia wymiarów otworów w świetle o wymiarach:		
do 100 cm szerokość	+6, –3	+6, –3
wysokość	+15, –1	+15, –10
ponad 100 cm szerokość	+10, –5	+10, –5
wysokość	+15, –10	+15, –10

PN-EN 197-1:2002 Cement. Skład, wymagania i kryteria zgodności dotyczące cementu powszechnego użytku.

SZCZEGÓŁOWA SPECYFIKACJA TECHNICZNA TYNKI, OKŁADZINY ŚCIENNE

WEWNĘTRZNE ST-7

1. Wstęp.

1.1. Przedmiot SST

Przedmiotem niniejszej szczegółowej specyfikacji technicznej są wymagania dotyczące wykonania i odbioru tynków zewnętrznych i wewnętrznych.

1.2. Zakres stosowania SST

Szczegółowa specyfikacja techniczna jest stosowana jako dokument przetargowy i kontraktowy przy zlecaniu i realizacji robót wymienionych w pkt.1.1.

1.3. Zakres robót objętych SST

Roboty, których dotyczy specyfikacja, obejmują wszystkie czynności umożliwiające i mające na celu wykonanie tynków zewnętrznych i wewnętrznych obiektu wg poniższego.

Tynki wewnętrzne

Tynki cementowo-wapienne

Suche tynki

Okładziny ściennie wewnętrzne.

1.4. Określenia podstawowe

Określenia podane w niniejszej SST są zgodne z obowiązującymi odpowiednimi normami.

1.5. Ogólne wymagania dotyczące robót.

Wykonawca robót jest odpowiedzialny za jakość ich wykonania oraz za zgodność z dokumentacją projektową, SST i poleceniami Inżyniera.

2. Materiały.

2.1. Woda (PN-EN 1008:2004)

Do przygotowania zapraw stosować można każdą wodę zdatną do picia, oraz wodę z rzeki lub jeziora.

Niedozwolone jest użycie wód ściekowych, kanalizacyjnych bagiennych oraz wód zawierających tłuszcze organiczne, oleje i muł.

2.2. Piasek (PN-EN 13139:2003)

2.2.1. Piasek powinien spełniać wymagania obowiązującej normy przedmiotowej, a w szczególności:

nie zawierać domieszek organicznych,

mieć frakcje różnych wymiarów, a mianowicie: piasek drobnoziarnisty 0,25-0,5 mm, piasek średnioziarnisty 0,5-1,0 mm, piasek gruboziarnisty 1,0-2,0 mm.

2.2.2. Do spodnich warstw tynku należy stosować piasek gruboziarnisty, do warstw wierzchnich – średnioziarnisty.

2.2.3. Do gładzi piasek powinien być drobnoziarnisty i przechodzić całkowicie przez sito o prześwicie 0,5 mm.

2.3. Zaprawy budowlane cementowo-wapienne

- Marka i skład zaprawy powinny być zgodne z wymaganiami normy państwowej.

- Przygotowanie zapraw do robót murowych powinno być wykonywane mechanicznie.

- Zaprawę należy przygotować w takiej ilości, aby mogła być wbudowana możliwie wcześniej po jej przygotowaniu tj. ok. 3 godzin.

- Do zapraw tynkarskich należy stosować piasek rzeczny lub kopalniany.

- Do zapraw cementowo-wapiennych należy stosować cement portlandzki z dodatkiem żużla lub popiołów lotnych 25 i 35 oraz cement hutniczy 25 pod warunkiem, że temperatura otoczenia w ciągu 7 dni od chwili zużycia zaprawy nie będzie niższa niż +5°C.

- Do zapraw cementowo-wapiennych należy stosować wapno sucho gaszone lub gaszone w postaci ciasta wapiennego otrzymanego z wapna niegaszonego, które powinno tworzyć jednolitą i jednobarwną masę, bez grudek niegaszonego wapna i zanieczyszczeń obcych. Skład objętościowy zapraw należy dobierać doświadczalnie, w zależności od wymaganej marki zaprawy oraz rodzaju cementu i wapna.

2.4. Płytki ceramiczne częściowo wg PN-EN 177:1999 i PN-EN 178:1998

Wymagania:

Barwa – wg wzorca producenta

Nasiąkliwość po wypaleniu 10-24%

Wytrzymałość na zginanie nie mniejsza niż 10,0 MPa

Odporność szkliva na pęknięcia włoskowate nie mniej niż 160°C

Stopień białości przy filtrze niebieskim (dla płytek białych), nie mniej niż

gatunek I 80%

gatunek II 75%

2.5. Materiały do suchych tynków

2.5.1. Płyty gipsowo-kartonowe wg PN-B-79406:1997 i PN-B-79405:1997 oraz Fireboard. Płyty gipsowe FIREBOARD, grubości 20mm powinny odpowiadać wymaganiom Aprobataj Technicznej ITB AT-15-2939/2001

2.5.2. Zaprawa gipsowa wg instrukcji producenta

2.5.3. Kształtowniki stalowe, zimnogięte z blachy stalowej, ocynkowanej wg PN-89/H-92125, gatunku St0S wg PN-88/H-84020 lub gatunku DX51D+Z wg PN-EN10142+A1:1997

pionowe CW 50, CW 75 CW 100 z blachy stalowej grubości 0,60mm

poziome (sufitowe i podłogowe) UW 50, UW 75 UW 100 z blachy stalowej grubości 0,55mm

ościeżnicowe UA 50, UA 75 UA 100 z blachy stalowej grubości 2,0mm

narożne LW₁ 50, LW₁ 60 LW_a 50, LW_a 60 z blachy stalowej grubości 0,6mm

kształtowniki mogą być wykonane z blachy ryflowanej lub igłowanej. W przypadku słupków z blachy ryflowanej grubość blachy może wynosić 0,55±0,05mm

Kątowniki stalowe, ocynkowane, 50x35x0,7mm powinny być wykonane z blachy stalowej, ocynkowanej odpowiadającej wymaganiom normy PN-89/H-92125. Dopuszczalne odchyłki wymiarowe i kształtu powinny być określone w dokumentacji technicznej.

3. Sprzęt

Roboty można wykonać przy użyciu dowolnego typu sprzętu.

4. Transport

Materiały i elementy mogą być przewożone dowolnymi środkami transportu.

Podczas transportu materiały i elementy konstrukcji powinny być zabezpieczone przed uszkodzeniami lub utratą stateczności.

5. Wykonanie robót

5.1. Ogólne zasady wykonywania tynków

Przed przystąpieniem do wykonywania robót tynkowych powinny być zakończone wszystkie roboty stanu surowego, roboty instalacyjne podtynkowe, zamurwane przebiecia i bruzdy, osadzone ościeżnice drzwiowe i okienne.

Zaleca się przystąpienie do wykonywania tynków po okresie osiadania i skurczów murów tj. po upływie 4-6 miesięcy po zakończeniu stanu surowego.

Tynki należy wykonywać w temperaturze nie niższej niż $+5^{\circ}\text{C}$ pod warunkiem, że w ciągu doby nie nastąpi spadek poniżej 0°C . W niższych temperaturach można wykonywać tynki jedynie przy zastosowaniu odpowiednich środków zabezpieczających, zgodnie z „Wytłaczonymi wykonywania robót budowlano-montażowych w okresie obniżonych temperatur”.

Zaleca się chronić świeżo wykonane tynki zewnętrzne w ciągu pierwszych dwóch dni przed nasłonecznieniem dłuższym niż dwie godziny dziennie.

W okresie wysokich temperatur świeżo wykonane tynki powinny być w czasie wiązania i twardnienia, tj. w ciągu 1 tygodnia, zwilżane wodą.

5.2. Przygotowanie podłoży

5.2.1. Spoiny w murach ceglanych.

W ścianach przewidzianych do tynkowania nie należy wypełniać zaprawą spoin przy zewnętrznych licach na głębokości 5-10 mm. Bezpośrednio przed tynkowaniem podłoże należy oczyścić z kurzu szczotkami oraz usunąć plamy z rdzy i substancji tłustych. Plamy z substancji tłustych można usunąć przez zmycie 10% roztworem szarego mydła lub przez wypalenie lampą benzynową. Nadmiernie suchą powierzchnię podłoża należy zwilżyć wodą.

5.3. Wykonywanie tynków trójwarstwowych

5.3.1. Tynk trójwarstwowy powinien być wykonany z obrzutki, narzutu i gładzi. Narzut tynków wewnętrznych należy wykonać według pasów i listew kierunkowych.

5.3.2. Gładź należy nanosić po związaniu warstwy narzutu, lecz przed jej stwardnieniem. Podczas zacierania warstwa gładzi powinna być mocno dociskana do warstwy narzutu.

Należy stosować zaprawy cementowo-wapienne – w tynkach nie narażonych na zawilgocenie o stosunku 1:1:4, – w tynkach narażonych na zawilgocenie oraz w tynkach zewnętrznych o stosunku 1:1:2.

5.4. Ogólne zasady wykonywania okładzin ceramicznych.

- Okładziny ceramiczne powinny być mocowane do podłoża warstwą wyrównującą lub bezpośrednio do równego i gładkiego podłoża. W pomieszczeniach mokrych okładzinę należy mocować do dostatecznie wytrzymałego podłoża.
- Podłoże pod okładziny ceramiczne mogą stanowić nie otynkowane lub otynkowane mury z elementów drobnowymiarowych oraz ściany betonowe.
- Do osadzania wykładzin na ścianach murowanych można przystąpić po zakończeniu osiadania murów budynku.
- Bezpośrednio przed rozpoczęciem wykonywania robót należy oczyścić z grudek zaprawy i brudu szczotkami drucianymi oraz zmyć z kurzu.
- Na oczyszczoną i zwilżoną powierzchnię ścian murowanych należy nałożyć dwuwarstwowy podkład wykonany z obrzutki i narzutu. Obrzutkę należy wykonać o grubości 2-3 mm z ciekłej zaprawy cementowej marki 8 lub 5, narzut z plastycznej zaprawy cementowo-wapiennej marki 5 lub 3.
- Elementy ceramiczne powinny być posegregowane według wymiarów, gatunków i odcieni barwy, a przed przystąpieniem do ich mocowania – moczone w ciągu 2 do 3 godzin w wodzie czystej.
- Temperatura powietrza wewnątrz pomieszczenia w czasie układania płytek powinna wynosić co najmniej $+5^{\circ}\text{C}$.
- Dopuszczalne odchylenie krawędzi płytek od kierunku poziomego lub pionowego nie powinno być większe niż 2 mm/m, odchylenie powierzchni okładziny od płaszczyzny nie większe niż 2 mm na długości łaty dwumetrowej.

5.5. Wykonywanie suchych tynków

Suche tynki z płyt gipsowo-kartonowych można układać: bezpośrednio na podłożu – na deskowaniu o gładkiej powierzchni oraz na konstrukcji stalowej lub aluminiowej, na podkładzie z placków zaczynu gipsowego lub na podkładzie z listew lub łąt drewnianych, umocowanych do podłoża. Mocowanie płyt gipsowo-kartonowych do rusztu wykonuje się specjalnymi blachowkrętami przystosowanych do używania wkrętarek. Mocując płyty do rusztu należy zwracać uwagę aby płyty nie spoczywały bezpośrednio na podłożu ale powinny być podniesione i dociśnięte do sufitu (dystans między podłogą a krawędzią płyty winien wynosić ok. 10 mm). Złącza płyt należy okleić taśmą papierową perforowaną lub z włókna szklanego i zaspachlować zaprawą gipsową.

5. Kryteria oceny jakości i odbioru

- sprawdzenie zgodności z dokumentacją techniczną ułożenia wykładzin
- sprawdzenie odbiorów międzyoperacyjnych podłoża i materiałów,
- sprawdzenie dokładności spoin wg normy PN-72/B-06190.

6. Kontrola jakości

6.1. Materiały ceramiczne

Przy odbiorze należy przeprowadzić na budowie: sprawdzenie zgodności klasy materiałów ceramicznych z zamówieniem, próby doraźnej przez oględziny, opukiwanie i mierzenie: wymiarów i kształtu płytek, liczby szwów i pęknięć, odporności na uderzenia,

W przypadku niemożności określenia jakości płytek przez próbę doraźną należy ją poddać badaniom laboratoryjnym (szczególnie co do klasy i odporności na działanie mrozu w przypadku wykładziny zewnętrznej).

6.2. Zaprawy

W przypadku gdy zaprawa wytwarzana jest na placu budowy, należy kontrolować jej markę i konsystencję w sposób podany w obowiązującej normie.

Wyniki odbiorów materiałów i wyrobów powinny być każdorazowo wpisywane do dziennika budowy.

6.3. Płyty gipsowo-kartonowe

Strona licowa płyt nie powinna mieć szwów, krawędzie płyt powinny być proste lub spłaszczone.

7. Obmiar robót

Jednostką obmiarową robót jest m^2 . Ilość robót określa się na podstawie projektu z uwzględnieniem zmian zaaprobowanych przez Inżyniera i sprawdzonych w naturze.

8. Odbiór robót

8.1. Odbiór podłoża

Odbiór podłoża należy przeprowadzić bezpośrednio przed przystąpieniem do robót tynkowych. Podłoże powinno być przygotowane zgodnie z wymaganiami w pkt. 5.2.1. Jeżeli odbiór podłoża odbywa się po dłuższym czasie od jego wykonania, należy podłoże oczyścić i zmyć wodą.

8.2. Odbiór tynków

8.2.1. Ukształtowanie powierzchni, krawędzie przecięcia powierzchni oraz kąty dwuścienne powinny być zgodne z dokumentacją techniczną.

8.2.2. Dopuszczalne odchylenia powierzchni tynku kat. III od płaszczyzny i odchylenie krawędzi od linii prostej – nie większe niż 3 mm i w liczbie nie większej niż 3 na całej długości łąty kontrolnej 2 m.

Odchylenie powierzchni i krawędzi od kierunku:

pionowego – nie większe niż 2 mm na 1 m i ogółem nie więcej niż 4mm w pomieszczeniu,

poziomego – nie większe niż 3 mm na 1 m i ogółem nie więcej niż 6 mm na całej powierzchni między przegrodami pionowymi (ściany, belki itp.).

8.2.3. Niedopuszczalne są następujące wady:

wykwity w postaci nalotu wykryształizowanych na powierzchni tynków roztworów soli przenikających z podłoża, pilśni itp.,

trwałe ślady zacieków na powierzchni, odstawanie, odparzenia i pęcherze wskutek niedostatecznej przyczepności tynku do podłoża.

8.3. Odbiór suchych tynków

Odchylenie powierzchni okładziny z płyt gipsowo-kartonowych od płaszczyzny i odchylenie krawędzi od linii prostej nie powinny być większe niż 1 mm/1 m.

8.4. Odbiór podłoży pod płytki ceramiczne

Wg punktu 5.4.

9. Podstawa płatności

9.1. Ogólne ustalenia dotyczące podstawy płatności

Płaci się za roboty wg umowy zawartej między Inwestorem a Wykonawcą.

Tynki wewnętrzne i zewnętrzne.

Płaci się za ustaloną ilość m² powierzchni ścian wg ceny jednostkowej, która obejmuje:

przygotowanie zaprawy,

dostarczenie materiałów i sprzętu,

ustawienie i rozbiórkę rusztowań,

umocowanie i zdjęcie listew tynkarskich,

osiątkowanie bruzd,

obsadzenie krątek wentylacyjnych i innych drobnych elementów,

reperacje tynków po dziurach i hakach,

oczyszczenie miejsca pracy z resztek materiałów.

Suche tynki

Płaci się za 1 m² okładziny wg ceny jednostkowej, która obejmuje:

dostarczenie materiałów i sprzętu,

przygotowanie podłoża,

mocowanie płyt z oklejeniem spoin i szpachlowaniem,

uporządkowanie miejsca pracy.

Okładziny ścian

Płaci się za ustaloną ilość m² powierzchni ułożonej okładziny wg ceny jednostkowej, która obejmuje:

przygotowanie zaprawy,

przygotowanie podłoża,

dostarczenie materiałów i sprzętu,

moczenie płytek, docinanie płytek,

ustawienie i rozbiórką rusztowań,

wykonanie okładziny z wypełnieniem spoin i oczyszczeniem powierzchni,

zamurowanie przebić,

obsadzenie krątek wentylacyjnych i innych drobnych elementów,

reperacje tynków,

oczyszczenie miejsca pracy z pozostałości materiałów.

10. Przepisy związane

PN-85/B-04500 Zaprawy budowlane. Badania cech fizycznych

i wytrzymałościowych.

PN-70/B-10100 Roboty tynkowe. Tynki zwykłe. Wymagania i badania przy odbiorze.

PN-EN 1008:2004 Woda zarobowa do betonu. Specyfikacja. Pobieranie próbek.

PN-EN 459-1:2003 Wapno budowlane.

PN-EN 13139:2003 Kruszywa do zaprawy.

PN-EN 771-6:2002 Wymagania dotyczące elementów murowych.

Elementy murowe z kamienia naturalnego.

PN-B-11205:1997 Elementy kamienne.

PN-B-79406:97, PN-B-79405:99 Płyty kartonowo-gipsowe

PN-72/B-06190 Roboty kamieniarskie. Okładzina kamienna. Wymagania w zakresie wykonywania i badania przy odbiorze.

SZCZEGÓŁOWA SPECYFIKACJA TECHNICZNA LEKKIE sufity podwieszane z płyt G-K, THERMATEX – ST-8

1. Wstęp

1.1. Przedmiot SST

Przedmiotem niniejszej szczegółowej specyfikacji technicznej są wymagania dotyczące wykonania i odbioru robót związanych z systemową obudową kanałów instalacyjnych.

1.2. Zakres stosowania SST

Szczegółowa specyfikacja techniczna jest stosowana jako dokument przetargowy i kontraktowy przy zlecaniu i realizacji robót wymienionych w pkt. 1.1.

1.3. Zakres robót objętych SST

Roboty, których dotyczy specyfikacja obejmują wszystkie czynności umożliwiające i mające na celu wykonanie systemowej obudowy kanałów instalacyjnych oraz sufitów podwieszanych z płyt g-k. ujęte w przedmiarze robót.

1.4. Określenia podstawowe

Określenia podane w niniejszej SST są zgodne z obowiązującymi odpowiednimi normami i wytycznymi.

1.5. Ogólne wymagania dotyczące robót

Wykonawca robót jest odpowiedzialny za jakość wykonania robót, ich zgodność z dokumentacją projektową, SST i poleceniami Inżyniera.

2. Materiały

2.1. Płyty gipsowo – kartonowe jako obustronne okładziny powinny być stosowane płyty grubości 12,5mm lub 15mm wg PN-B-79405:1997. Fireboard. Płyty gipsowe FIREBOARD, grubości 20mm powinny odpowiadać wymaganiom Aprobata Technicznej ITB AT-15-2939/2001

2.2. Szpachlówka gipsowa powinna odpowiadać wymaganiom normy PN – B – 30042:1993, Gipsowe masy szpachlowe powinny być dopuszczone do obrotu i powszechnego stosowania w budownictwie.

2.3. Kształtowniki stalowe, zimnogięte z blachy stalowej, ocynkowanej wg PN-89/H-92125, gatunku St0S wg PN-88/H-84020 lub gatunku DX51D+Z wg PN-EN10142+A1:1997

pionowe CW 50, CW 75 CW 100 z blachy stalowej grubości 0,60mm

poziome (sufitowe i podłogowe) UW 50, UW 75 UW 100 z blachy stalowej grubości 0,55mm

ościeżnicowe UA 50, UA 75 UA 100 z blachy stalowej grubości 2,0mm

narożne LW_i 50, LW_i 60 LW_a 50, LW_a 60 z blachy stalowej grubości 0,6mm

kształtowniki mogą być wykonane z blachy ryflowanej lub igłowanej. W przypadku słupków z blachy ryflowanej grubość blachy może wynosić 0,55±0,05mm

Kątowniki stalowe, ocynkowane, 50x35x0,7mm powinny być wykonane z blachy stalowej, ocynkowanej odpowiadającej wymaganiom normy PN-89/H-92125. Dopuszczalne odchyłki wymiarowe i kształtu powinny być określone w dokumentacji technicznej.

2.4. Wełna mineralna lub szklana. Pomiędzy płytami g-k przestrzeń może być wypełniona płytami lub matami z niepalnej wełny mineralnej lub szklanej. Wyroby z wełny mineralnej lub szklanej powinny być dopuszczone do obrotu i powszechnego stosowania w budownictwie.

2.5. Taśmy spoinowe. Do wzmacniania spoin między płytami gipsowo – kartonowymi oraz w narożach i na obwodzie ściany powinny być stosowane taśmy spoinowe z włókna szklanego, siatki, taśmy papierowe lub inne.

2.6. Uszczelki (taśmy uszczelniające). Do uszczelniania połączeń ścian działowych ze stropami oraz ścianami bocznymi powinny być stosowane uszczelki polietylenowe grubości 3mm lub 4mm lub z wełny mineralnej grubości 10mm.

2.7. Wkręty. Do mocowania płyt gipsowo – kartonowych do kształtowników nośnych powinny być stosowane wkręty stalowe zabezpieczone przed korozją typu TN (w przypadku mocowania płyt do kształtowników CW) lub typu TB (w przypadku mocowania płyt do kształtowników UA). Do łączenia kształtowników między sobą powinny być stosowane wkręty stalowe zabezpieczone przed korozją, o minimalnych wymiarach 3,9x11mm. Wkręty powinny być dopuszczone do obrotu i powszechnego stosowania w budownictwie.

2.8. Łączniki mechaniczne. Do mocowania kształtowników szkieletu nośnego do konstrukcji budynku powinny być stosowane łączniki mechaniczne określone w dokumentacji technicznej obiektu. Łączniki powinny być dopuszczone do obrotu i powszechnego stosowania w budownictwie.

2.9 płyta sufitowa z perforowanym rdzeniem z włókna mineralnego o powleczonej włókniną akustyczną; w której skład wchodzi biologicznie rozpuszczalna wełna mineralna, perlit, glina, skrobia

Kolory

biały

Wymiary (długość/szerokość/grubość)

Thermacoustic: 600/600/19;

Masa 1m²

4,6 kg (płyty Thermacoustic);

Współczynnik przewodzenia ciepła λ

0,052 - 0,057 W/m·K

Współczynnik pochłaniania dźwięku α_w

0,65MH (Thermacoustic);

Współczynnik izolacyjności akustycznej wzdłużnej D_{ncw}

38 dB (Thermacoustic);

Współczynnik odbicia światła

90 % (oba modele)

Współczynnik redukcji szumu NRC

0,70 (Thermacoustic);

Maksymalna wilgotność względna

95 %

Klasa reakcji na ogień

A2/B1 (zgodnie z PN-93/B-02662; PN-B-02974:1996)

Odporność ogniowa

od F30 do F90 (wg PN-90/B-02851; PN-B-02851-4:1998)

3. Sprzęt

Roboty można wykonać przy użyciu dowolnego typu sprzętu.

4. Transport

Wyroby, wchodzące w skład robót jw. powinny być dostarczane w oryginalnych opakowaniach Producenta, zabezpieczających je przed uszkodzeniem lub zniszczeniem.

5. Wykonanie robót

5.1. Ściany powinny być wykonane zgodnie z projektem technicznym opracowanym dla określonego obiektu budowlanego. Materiały i elementy stosowane do wykonania ścian powinny spełniać wymagania określone w pkt. 2. Szkielet nośny ścian działowych powinien składać się z kształtowników stalowych zimnogiętych: pionowych słupków CW wstawianych w profile poziome UW – podłogowy i sufitowy. Kształtowniki obwodowe powinny być mocowane do konstrukcji budynku łącznikami mechanicznymi wg pkt 2.8. W stykach tych profili z elementami konstrukcyjnymi budynku powinny być zastosowane uszczelki wg pkt 2.6.

Okładziny ściennie powinny stanowić płyty gipsowo – kartonowe o grubości 12,5mm lub 15mm mocowane do kształtowników szkieletu nośnego blachowkrętami TN (w przypadku mocowania płyt do kształtowników CW) lub typu TB (w przypadku mocowania płyt do kształtowników UA). Rozstaw blachowkrętów powinien wynosić 200 – 250mm dla ostatniej warstwy poszycia ściany oraz 700 – 750mm w poszyciach wielowarstwowych dla warstwy położonej głębiej.

Ściany działowe powinny mieć dylatacje pionowe w miejscu konstrukcyjnej dylatacji budynku oraz w odstępach nie większych niż 15m w przypadku ścian ciągłych (bez usztywnień) o długości większej niż 15m, oraz dodatkowo zgodnie z dokumentacją techniczną określonego obiektu.

W ścianach działowych, mogą być montowane drzwi w otworach drzwiowych wykonanych z kształtowników ościeżnicowych UA. Drzwi mogą być również montowane w otworach drzwiowych wykonanych z kształtowników pionowych (słupków) CW jeżeli spełnione są wszystkie poniższe warunki:

szerokość otworu drzwiowego ≤900mm

wysokość ściany ≤2600mm

masa skrzydła drzwi ≤25kg

W ścianach działowych mogą być montowane naświetla w otworach wykonanych z kształtowników UA lub CW.

W przypadku ścian działowych o wysokości większej niż max długość handlowa kształtowników słupowych CW, kształtowniki te mogą być przedłużane w następujący sposób:

przez połączenie dwóch kształtowników CW na zakład – połączenie mocowane blachowkrętami 3,9x11mm

przez zastosowanie nakładki z odpowiedniego kształtownika CW lub UW – połączenie mocowane blachowkrętami 3,9x11mm.

Całkowita długość łączenia (zakładu lub nakładki) powinna być nie mniejsza niż :

kształtowników CW50 – 500mm

kształtowników CW75 – 750mm

kształtowników CW100 – 1000mm

Do wykonywania połączeń między płytami g-k we wszystkich warstwach poszycia oraz do wykonywania uszczelnień na obwodzie ścian działowych powinny być stosowane gipsowe masy szpachlowe. Spoiny zewnętrzne (widoczne) między płytami g-k powinny być wzmocnione taśmami spoinowymi. Do końcowego szpachlowania płyt g-k powinna być stosowana masa szpachlowa.

W ścianach działowych mogą być montowane instalacje oraz osadzone puszki elektryczne. Do ścian mogą być mocowane szafki lub pułki zgodnie z zakresem obciążeń.

Należy przestrzegać stosowania płyt g-k o odpowiedniej klasie odporności ogniowej zgodnie z Dokumentacją Projektową

5.2. Sufity podwieszane z płyt G-K np. system RIGIPS

Ruszt dwupoziomowy powinien składać się z profili sufitowych CD 60 głównych (górna warstwa) i ułożonych prostopadłe bezpośrednio pod nimi profili sufitowych CD 60 nośnych (warstwa dolna). Profile nośne powinny być oddalone od ściany nie więcej niż 150 mm. Ruszt jednopozomowy powinien składać się z profili sufitowych CD 60 głównych i prostopadłych do nich profili sufitowych CD 60 nośnych, ułożonych w tej samej płaszczyźnie.

Do przedłużania profili sufitowych CD 60 (głównych i nośnych) należy stosować łączniki wzdlużne do profili CD 60. Profile sufitowe CD 60 główne z profilami sufitowymi CD 60 nośnymi, w zależności od typu rusztu, należy łączyć łącznikami: krzyżowymi Uedno- lub dwuczęściowymi) - dla konstrukcji dwupoziomowej oraz poprzecznymi - dla konstrukcji jednopozomowej.

Konstrukcja rusztu powinna być mocowana do konstrukcji stropu za pośrednictwem wieszaków noniuszowych lub z elementem rozprężnym - prętowych (obrotowych lub kotwowych), Wieszaki powinny być mocowane wyłącznie do profili sufitowych głównych.

Profile sufitowe CD 60 nośne w konstrukcji dwupoziomowej oraz główne i nośne w konstrukcji jednopoziomowej powinny być na obwodzie oparte na profilach przyściennych UD 30, mocowanych do ścian za pomocą stalowych łączników mechanicznych w rozstawie nie przekraczającym 75 cm.

Poszycie należy wykonywać z 1 + 3 warstw płyt gipsowo-kartonowych Rigips typu GKF lub GKFI o grubości 12,5 lub 15 mm.

Układ płyt powinien spełniać następujące warunki:

- krawędzie podłużne płyt (okładane kartonem) powinny być prostopadłe do profili sufitowych CD 60 nośnych,
- styki poprzeczne płyt usytuowanych w sąsiednich pasmach w tej samej warstwie powinny być przesunięte względem siebie o co najmniej 40 cm,
- styki poprzeczne i podłużne płyt usytuowanych w sąsiednich warstwach powinny być przesunięte względem siebie o co najmniej 40 cm,
- styki poprzeczne płyt powinny być usytuowane na profilach poprzecznych.

Płyty należy mocować wkrętami bezpośrednio do profili rusztu. Długość wkrętów powinna być większa od łącznej grubości warstwy płyt o minimum 10 mm.

Spoiny pomiędzy płytami gipsowo-kartonowymi we wszystkich warstwach poszycia należy wypełniać masą szpachlową Rigips. Spoiny zewnętrznej (widocznej) warstwy płyt należy dodatkowo wzmocniać taśmą spoinową. Do końcowego szpachlowania płyt gipsowo-kartonowych powinna być stosowana masa szpachlowa PRO-FIN lub PRO-FIN MIX.

Masa jednostkowa sufitu podwieszonego tj. rusztu i płyt wynosi odpowiednio:

- 17 kg/m² - dla sufitów RIGIPS 4.30.20 i 4.30.21 z poszyciem grubości 1 x 15 mm,
- 25 kg/m² - dla sufitów RIGIPS 4.10.32 i 4.10.31 z poszyciem grubości 2 x 12,5 mm,
- 43 kg/m² - dla sufitów RIGIPS 4.10.33 i 4.10.34 z poszyciem grubości 1x 15 + 2 x 12,5 mm,
- 34 kg/m² - dla sufitów RIGIPS 4.10.32 i 4.10.31 z poszyciem grubości 2 x 15 mm oraz izolacją z wełny mineralnej - kamiennej o gęstości 40 kg/m³ i grubości 2 x 4 cm.

W sufitach stanowiących zabezpieczenie ogniochronne stropów w klasach F 0,5 (REI 30) - RIGIPS 4.30.20 i 4.30.21 oraz F 1 (REI 60) - RIGIPS 4.10.31 i 4.10.32 oraz w sufitach stanowiących samodzielne przegrody w klasie F 1 (EI 60) - Rigips 4.10.13 i 4.10.14, mogą być wykonywane włazy rewizyjne o wymiarach maksymalnych 60 x 60 cm oraz obudowy lamp oświetleniowych o wymiarach maksymalnych 60 x 120 cm. Liczba warstw płyt GKF lub GKFI w pokrywach włazów oraz w obudowach lamp musi być co najmniej taka sama jak na całym suficie.

Konstrukcję obudowy lamp i włazów rewizyjnych przedstawiono na rys. 7 + 8 oraz 11 + 13.

W sufity podwieszonych RIGIPS należy wykonywać dylatacje w miejscu konstrukcyjnej dylatacji budynku oraz w odstępach nie większych niż 15 m w przypadku sufitów ciągłych (bez usztywnień ścianami) o wymiarach większych niż 15 m, oraz dodatkowo zgodnie z dokumentacją techniczną określonego obiektu.

Zestawienie materiałów – sufit z płyt G-K

Lp	Materiały	Zużycie	Miara
1	Płyta gipsowo-kartonowa Rigips Rigimetr GKB, GKBI, GKF, GKFI o spłaszczonej krawędzi PRO, gr. 12,5 mm	1	m ²
2	Ryflowany profil o zwiększonej wytrzymałości, stalowy, zimnogięty CW 50 Ultrastil pionowy	1,8	m
3	Ryflowany profil o zwiększonej wytrzymałości, stalowy, zimnogięty UW 50 Ultrastil poziomy	0,7	m
4	Wkręty TN 25 co 25 cm	24	szt
5	Kołki rozporowe	1,5	szt
6	Taśma uszczelniająca polietylenowa gr. 3 mm lub 4 mm	1,1	m
7	Masa szpachlowa	0,5	kg
8	Taśma spoinowa z włókna szklanego, siatki lub papierowe	2,8	m
9	Masa szpachlowa wysychająca, finiszowa	0,2	kg
10	Wełna mineralna kamienna lub szklana	1,0	m ²

5.3. Montaż sufitu amf systemu C np. system AMF KNAUF

System C jest najczęściej montowanym systemem konstrukcji nośnej sufitu podwieszanego. W tym systemie konstrukcji płyty sufitowe AMF układają się na widocznej od dołu metalowej konstrukcji nośnej. Widoczna szerokość profilu (półki dolnej profilu) wynosi standardowo 24mm. Każdą płytę sufitową AMF można pojedynczo wyjąć umożliwiając w dowolnym miejscu dostęp do przestrzeni sufitowej dla robót montażowych i konserwacyjnych.

W systemie tym można zastosować wszystkie rodzaje powierzchni. Duże możliwości kształtowania sufitu poprzez różnorodne formaty prostokątne i panelowe. Dodatkowe elementy wyposażenia jak oświetlenie, głośniki, wentylacja i klimatyzacja są łatwe do zintegrowania.

Minimalna wysokość podwieszenia dla dogodnego montażu płyt od 120mm

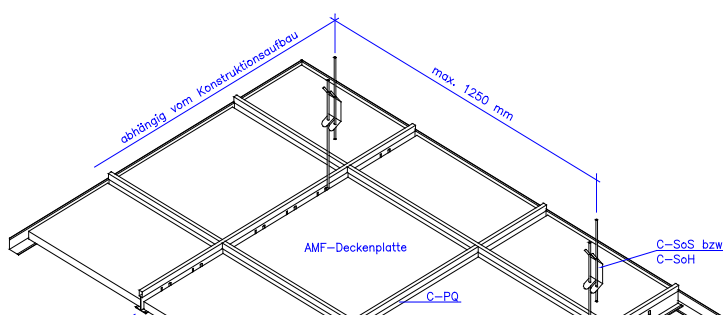

Warunki montażu

W pomieszczeniu płyty mogą zostać zamontowane dopiero wtedy, gdy jest ono suche, gdy zakończone są prace związane z jastrychem i tynkowaniem (także jastrych asfaltowy) oraz gdy okna i drzwi są wbudowane i przeszkłone. Ogrzewanie powinno funkcjonować, aby zagwarantować temperatury w pomieszczeniu od 15 do 30 stopni Celsjusza. Wilgotność względna powietrza nie powinna przekraczać 90% przy temperaturze 22 do 23 °C. W pomieszczeniach gdzie okresowo lub stale występuje wyższa wilgotność powietrza należy przedsięwziąć odpowiednie kroki.

transport i składowanie

Przy transporcie samochodowym należy uważać czy powierzchnia ładunkowa jest czysta i prosta ponieważ kartony muszą leżeć na całkowicie płaskiej powierzchni. Podczas załadunku i rozładunku kartony nie mogą być stawiane na krawędziach czy na narożnikach. Składowanie płyt może odbywać się tylko w zamkniętych, suchych pomieszczeniach przy możliwie stałej temperaturze. Powierzchnia magazynowa musi być sucha, prosta i czysta. Podczas układania należy przestrzegać właściwego kierunku oznaczonego strzałką znajdującą się na tylnej stronie płyt.

Krawędzie

Profile widoczne o szerokości 15 lub 24 mm. Płyty z możliwością wyjęcia.

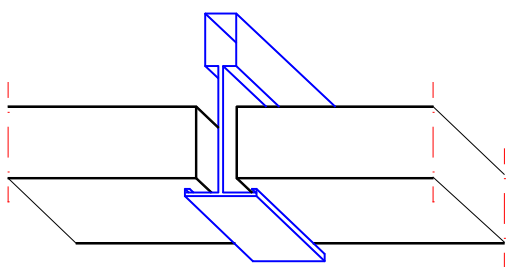

SK 15/24

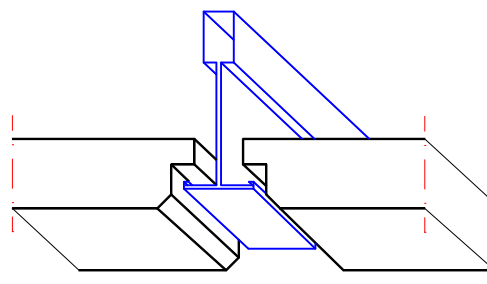

VT 15/24

Elementy łączące mocujące

Aby stworzyć odpowiednio mocne połączenie pomiędzy stropem (dachem) a wieszakami systemu konstrukcji nośnej AMF należy stosować tylko dopuszczone przez nadzór budowlany kołki i zamocowania (patrz także DIN 18168, Część 1)

- należy montować minimum 1 wieszak na 1.5 m² powierzchni sufitu
- maksymalny odstęp między wieszakami nie może przekraczać 125cm, a odstęp od ścian zewnętrznych powinien zawierać się w przedziale 70-90 cm
- w obszarze styków profili głównych wymagane są dodatkowe wieszaki
- profile główne podwieszane są za pomocą "szybkich" wieszaków

Strop masywny betonowy i żelbetowy.

Połączenie pomiędzy wieszakami sufitu a stropem żelbetowym należy wykonać za pomocą mocowań dopuszczonych przez nadzór budowlany. Należy przy tym przestrzegać wskazań podanych przez producenta łączników.

Kontrola: zamocowanie kołków powinno być sprawdzone w 5 % zamocowanych kołków za pomocą odpowiedniego urządzenia do próbnego obciążania.

Kontrola jest zdana pozytywnie, gdy kołki o głębokości zakotwienia 40 względnie 60 mm obciążone za pomocą odpowiedniego urządzenia siłą 0.75 kN nie wykazują przesunięcia (poślizgu). Jeżeli którykolwiek z kołków nie spełni kryteriów kontroli, należy wówczas sprawdzić dodatkowe 20 % zamocowanych kołków. W przypadku ponownego niespełnienia kryteriów kontroli przez kolejny kołek należy sprawdzić wszystkie kołki badanego sufitu lub sufitów całej części budynku.

Kołki KKM i KDM przy długości gwintu > 7 mm w przypadku montowania masywnych elementów można zamiast urządzenia do próbnego obciążania kontrolować je także za pomocą śrubokręta dynamometrycznego, który wyklucza przeciążenia kołków.

Kontrola jest zdana pozytywnie gdy każdy kołek może bez dostrzegalnego przesunięcia (poślizgu) przejąć obciążenie momentem skręcającym o wartości 3Nm.

Wykonawca lub jego przedstawiciel powinien sprawdzić protokół z przeprowadzonej kontroli, zawierający położenie położone sprawdzonych kołków i wartości przyłożonych pionowych obciążeń próbnych lub momentów skręcających. Protokół powinien zostać dołączony do dokumentacji budowy.

Obciążenia dodatkowe

Obciążenia dodatkowe takie jak oświetlenie, warstwy materiału ocieplającego itp. muszą być oddzielnie podwieszone.

Ochrona przeciwogniowa

Jeżeli sufit AMF ma odpowiadać także wymaganiom ochrony przeciwogniowej wg. DIN 4102 powinien zostać zmontowany zgodnie z wszystkimi szczegółami rozwiązań obowiązujących Świadectw Badań, przy czym należy również przestrzegać szczegółów normy DIN 18168.

Odstępstwa od rozwiązań podanych w Świadectwie Badań mogą zostać uzgodnione tylko z producentem firmą AMF względnie za aprobatą odpowiedniego urzędu kompetentnego w sprawach ochrony przeciwogniowej. Dokumenty te muszą do tego opierać się na krajowym prawie budowlanym.

Profil główny

Profile główne dostosowane są do modułu podstawowego 62.5x62.5 cm lub 60x60cm. Ostępy między szczelinami do wstawiania profili poprzecznych wynoszą dla modułu 62.5x62.5 - 15.6 cm przy całkowitej długości profilu 375cm i dla modułu 60x60 - 15.0 cm przy długości profilu 360 cm. Oba końce każdego profilu wykończone są w postaci połączeń, które wstawione jedno w drugie automatycznie zaskakują lub są zginane tworząc mocne połączenie.

Profil poprzeczny

Profile te tworzą podział poprzeczny w stosunku do profilu głównego. Są one wstawiane z obu stron w profil główny za pomocą połączenia w formie języczka. Należy przy tym uważać aby połączenia nie wysuwały się i nie były połączone nieodpowiednimi stronami. Profile są dostarczane dla następujących modułów mierzonych w osiach: 62.5, 60, 120, 125, 30, 31.25, 40.

Dodatkowe obciążenia mogą zostać przeniesione tylko przez dodatkowe podwieszenia.

Sprężyny dociskowe

W obszarze drzwi i bram w domach towarowych, halach magazynowych itp., gdzie występują silne podmuchy (strumienie) powietrza, płyty sufitowe należy zabezpieczyć za pomocą sprężyn dociskowych. Liczba sprężyn dociskowych ok. 6szt./m².

Przyłącza ścienna

Standardowe przyłącze ścienna składa się z białego kątownika przyściennego 24x24x0.6 mm. Kątowniki są w narożach przycięte w skos. Dla płyt z krawędzią pogłębioną zastosować można kątownik schodkowy 25x15x8x15 mm. Przy tym krawędzie docinane płyt skrajnych cięte są prosto i kładzione na profilu. Profil konstrukcji znajduje się 8 mm wyżej i opiera się na górnym o szerokości 15 mm ramieniu.

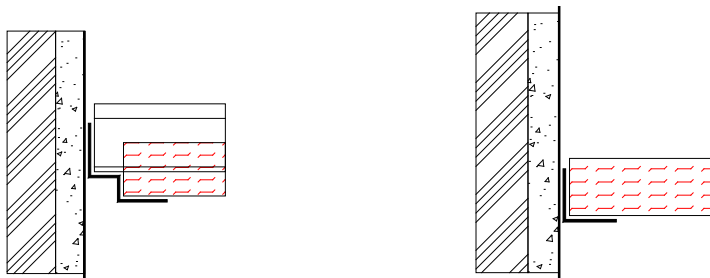

Elementy wypełniające

Jeżeli otwory w obszarze przyłączy ściennych powinny być zamknięte można je wykończyć za pomocą elementu wypełniającego AMF

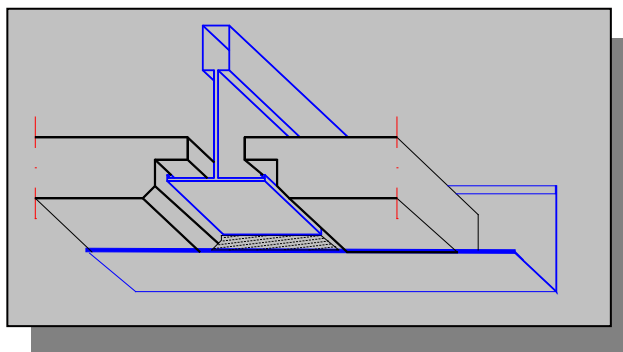

6. Kontrola jakości

Badania kontrolne wyrobów powinny być zgodne z wymaganiami Polskich Norm i Aprobat Technicznych.

Ściany działowe powinny spełniać wymagania w zakresie odporności na uderzenia eksploatacyjne zgodnie z instrukcją ITB nr 336.

Badania bieżące obejmują sprawdzenie dla wyrobów:

dokumentów atestowych

kształtu i wymiarów (kształt należy sprawdzić wizualnie, wymiary należy sprawdzić za pomocą powszechnie stosowanych przyrządów pomiarowych o odpowiedniej dokładności).

Badania bieżące powinny być wykonane dla każdej przedstawionej do odbioru partii materiałów i elementów.

Klasę odporności ogniowej ścian należy sprawdzić wg PN-90/B-02851

7. Obmiar robót

Jednostką obmiarową robót jest m². Ilość robót określa się na podstawie projektu z uwzględnieniem zmian zaaprobowanych przez Inżyniera i sprawdzonych w naturze.

8. Odbiór robót

Roboty podlegają odbiorowi wg zasad podanych poniżej.

8.1. Odbiór materiałów i robót powinien obejmować zgodności z dokumentacją projektową oraz sprawdzenie właściwości technicznych tych materiałów z wystawionymi atestami wytwórcy. W przypadku zastrzeżeń co do zgodności materiału z zaświadczeniem o jakości wystawionym przez producenta – powinien być on zbadany laboratoryjnie.

8.2. Nie dopuszcza się stosowania do robót materiałów, których właściwości nie odpowiadają wymaganiom technicznym.

Nie należy stosować również materiałów przeterminowanych (po okresie gwarancyjnym).

8.3. Wyniki odbiorów materiałów i wyrobów powinny być każdorazowo wpisywane do dziennika budowy.

8.4. Odbiór powinien obejmować:

sposób mocowania rusztu do podłoża

prawidłowość wykonania rusztu (np. rozstaw słupów)

sprawdzenie wyglądu zewnętrznego; badanie należy wykonać przez ocenę wzrokową,

sprawdzenie prawidłowości ukształtowania powierzchni płyt; badanie należy wykonać przez ocenę wzrokową,

ilość blachowkrętów zużytych do zamontowania płyty

piony i płaszczyzny wykonanych ścianek

prawidłowość wypełnienia ścianek izolacją akustyczną

prawidłowość wykończenia nawierzchni po szlifowaniu

9. Podstawa płatności

9.1. Ogólne ustalenia dotyczące podstawy płatności

Płaci się za roboty wg umowy zawartej między Inwestorem a Wykonawcą.

Płaci się za ustaloną ilość m² wykonania kompletnej ścianki działowej, która obejmuje min. przygotowanie podłoża, dostarczenie materiałów i sprzętu, zamontowanie rusztu, płyt g-k, izolacji akustycznej, wykończenia, oczyszczenie stanowiska pracy.

10. Przepisy związane

Aprobata Techniczna AT-15-4679/2000

PN-87/B-02151/03 Akustyka budowlana. Ochrona przed hałasem pomieszczeń w budynkach. Izolacyjność akustyczna przegród w budynkach oraz izolacyjność akustyczna elementów budowlanych. Wymagania.

PN-B-02151-3:1999 Akustyka budowlana. Ochrona przed hałasem w budynkach. Izolacyjność akustyczna przegród w budynkach oraz izolacyjność akustyczna elementów budowlanych. Wymagania.

PN-EN 20140-3:1999 Akustyka – pomiary izolacyjności akustycznej w budynkach i izolacyjności akustycznej elementów budowlanych – Pomiary laboratoryjne izolacyjności od dźwięków powietrznych elementów budowlanych.

PN-EN ISO717-1:1999 Akustyka – Ocena izolacyjności akustycznej w budynkach i izolacyjności akustycznej elementów budowlanych – izolacyjność od dźwięków powietrznych

PN-90/B-02851 Ochrona przeciwpożarowa budynków. Metoda badania odporności ogniowej elementów budynków

PN-B-02851-1:1997 Ochrona przeciwpożarowa budynków. Badania odporności ogniowej elementów budynków. Wymagania ogólne i klasyfikacja.

PN-90/B-02876 Ochrona przeciwpożarowa budynków. Metoda badania stopnia rozprzestrzeniania ognia przez ściany.

Instrukcja ITB nr 222 Wymagania techniczno-użytkowe dla lekkich ścian działowych w budownictwie ogólnym

Instrukcja ITB nr 336 Wymagania odporności na uderzenia lekkich, nieprzezroczystych przegród pionowych

PN-EN 10142+A1:1997 Stal niskowęglowa. Taśmy i blachy ocynkowane ogniowo w sposób ciągły do obróbki plastycznej na zimno. Techniczne warunki dostawy.

PN-88/H-84020 Stal niestopowa konstrukcyjna ogólnego przeznaczenia. Gatunki

PN-89/H-92125 Stal. Blachy i taśmy ocynkowane

PN-B-9405:1997 Płyty gipsowo - kartonowe

SZCZEGÓŁOWA SPECYFIKACJA TECHNICZNA POSADZKI – ST-9

1. Wstęp

1.1. Przedmiot SST

Przedmiotem niniejszej szczegółowej specyfikacji technicznej są wymagania dotyczące wykonania i odbioru posadzek.

1.2. Zakres stosowania SST

Szczegółowa specyfikacja techniczna jest stosowana jako dokument przetargowy i kontraktowy przy zlecaniu i realizacji robót wymienionych w pkt. 1.1.

1.3. Zakres robót objętych SST

Roboty, których dotyczy specyfikacja, obejmują wszystkie czynności umożliwiające i mające na celu wykonanie posadzek w obiekcie przetargowym.

- Warstwy wyrównawcze pod posadzki.

- Warstwa wyrównawcza grubości 3-5cm, wykonana z zaprawy cementowej marki 8 MPa, z oczyszczeniem i zagruntowaniem podłoża mlekiem wapienno-cementowym, ułożeniem zaprawy, z zatarciem powierzchni na gładko oraz wykonaniem i wypełnieniem masą asfaltową szczelin dylatacyjnych.

- Posadzki właściwe.

- Posadzka cementowa z cokolikami, grubości 2,5-5 cm, z oczyszczeniem i zagruntowaniem podłoża rzadką zaprawą cementową, ułożeniem zaprawy cementowej marki 8 MPa z zatarciem powierzchni na gładko oraz wykonaniem i wypełnieniem masą asfaltową szczelin dylatacyjnych.

- Posadzka jedno- lub dwubarwna z płytek podłogowych ceramicznych (terakota, gres olejoodporne), terakotowych z cokolikami luzem ułożonych na za prawie cementowej marki 8 MPa, z oczyszczeniem i przygotowaniem podłoża, zagruntowaniem mlekiem cementowym, ustawieniem punktów wysokościowych, sortowaniem płytek, moczeniem, przycięciem, dopasowaniem i ułożeniem na zaprawie oraz wypełnieniem spoin zaprawą, oczyszczeniem i umyciem powierzchni.

- Cokoliki z płytek ceramicznych podłogowych terakotowych luzem o wymiarach wg projektu wykonawczego, ułożonych na zaprawie cementowej marki 8 MPa, z oczyszczeniem i przygotowaniem podłoża, zagruntowaniem mlekiem cementowym, ustawieniem punktów wysokościowych, sortowaniem płytek, moczeniem, przycięciem, dopasowaniem i ułożeniem na zaprawie oraz wypełnieniem spoin zaprawą, oczyszczeniem i umyciem powierzchni.

ujęte w przedmiarze robót.

1.4. Określenia podstawowe

Określenia podane w niniejszej SST są zgodne z obowiązującymi odpowiednimi normami.

1.5. Ogólne wymagania dotyczące robót

Wykonawca robót jest odpowiedzialny za jakość ich wykonania oraz za zgodność z dokumentacją projektową, SST i poleceniami Inżyniera.

2. Materiały

2.1. Woda (PN-EN 1008:2004)

Do przygotowania zapraw stosować można każdą wodę zdatną do picia, z rzeki lub jeziora.

Niedozwolone jest użycie wód ściekowych, kanalizacyjnych bagiennych oraz wód zawierających tłuszcze organiczne, oleje i muł.

2.2. Piasek (PN-EN 13139:2003)

2.2.1. Piasek powinien spełniać wymagania obowiązującej normy przedmiotowej, a w szczególności:

nie zawierać domieszek organicznych,

mieć frakcje różnych wymiarów, a mianowicie: piasek drobnoziarnisty 0,25-0,5 mm, piasek średnioziarnisty 0,5-1,0 mm, piasek gruboziarnisty 1,0-2,0 mm.

2.3. Cement wg normy PN-EN 191-1:2002 (patrz SST B.04.02.00)

2.4. Wyroby terakotowe

Płytki podłogowe ceramiczne terakotowe i gresy.

Właściwości płytek podłogowych terakotowych:

barwa: wg wzorca producenta

nasiąkliwość po wypaleniu nie mniej niż 2,5%

wytrzymałość na zginanie nie mniejsza niż 25,0 MPa

ścieralność nie więcej niż 1,5 mm

mrozoodporność liczba cykli nie mniej niż 20

kwasooodporność nie mniej niż 98%

ługooodporność nie mniej niż 90%

Dopuszczalne odchyłki wymiarowe:

długość i szerokość: $\pm 1,5$ mm

grubość: $\pm 0,5$ mm

krzywizna: 1,0 mm

Gresy – wymagania dodatkowe:

twardość wg skali Mohsa 8

ścieralność V klasa ścieralności

na schodach i przy wejściach wykonane jako antypoślizgowe.

Płytki gresowe i terakotowe muszą być uzupełnione następującymi elementami:

stopnice schodów,

listwy przypodłogowe,

kątowniki,

narożniki.

Dopuszczalne odchyłki wymiarowe:

długość i szerokość: $\pm 1,5$ mm

grubość: $\pm 0,5$ mm

krzywizna: 1,0 mm

Materiały pomocnicze

Do mocowania płytek można stosować zaprawy cementowe marki 5 MPa lub 8 MPa, albo klej.

Do wypełnienia spoin stosować zaprawy wg. PN-75/B-10121:

zaprawę z cementu portlandzkiego 35 – białego i mączki wapiennej

zaprawę z cementu 25, kredy malarskiej i mączki wapiennej z dodatkiem sproszkowanej kazeiny.

Pakowanie

Płytki pakowane w pudła tekturowe zawierające ok. 1 m² płytek.

Na opakowaniu umieszcza się:

nazwę i adres Producenta, nazwę wyrobu, liczbę sztuk w opakowaniu, znak kontroli jakości, znaki ostrzegawcze dotyczące wyrobów łatwo tłukących się oraz napis „Wyrób dopuszczony do stosowania w budownictwie Świadectwem ITB nr...”.

Transport

Płytki przewozić w opakowaniach krytymi środkami transportu.

Podłogę wyłożyć materiałem wyściółkowym grubości ok. 5 cm.

Opakowania układać ściśle obok siebie. Na środkach transportu umieścić nalepki ostrzegawcze dotyczące wyrobów łatwo tłukących.

Składowanie

Płytki składować w pomieszczeniach zamkniętych w oryginalnych opakowaniach. Wysokość składowania do 1,8 m.

2.5. Wykładzina dywanowa

Musi posiadać aktualne świadectwo ITB i atest Państwowego Zakładu Higieny.

2.6. Wykładzina antystatyczna – rulonowa lub płytowa

Musi posiadać aktualne świadectwo ITB i atest Państwowego Zakładu Higieny.

2.7. Zaprawa samopoziomująca

Musi posiadać aktualne świadectwo ITB

3. Sprzęt

Roboty można wykonać przy użyciu dowolnego sprzętu.

4. Transport

Materiały i elementy mogą być przewożone dowolnymi środkami transportu.

Podczas transportu materiały i elementy konstrukcji powinny być zabezpieczone przed uszkodzeniami lub utratą stateczności.

5. Wykonanie robót

5.1. Warstwy wyrównawcze pod posadzki

Warstwa wyrównawcza, wykonana z zaprawy cementowej marki 8 MPa, z oczyszczeniem i zagruntowaniem podłoża mlekiem wapienno-cementowym, ułożeniem zaprawy, z zatarciem powierzchni na gładko oraz wykonaniem i wypełnieniem masą asfaltową szczelin dylatacyjnych.

Wymagania podstawowe.

- Podkład cementowy powinien być wykonany zgodnie z projektem, który określa wymaganą wytrzymałość i grubość podkładu oraz rozstaw szczelin dylatacyjnych.

- Wytrzymałość podkładu cementowego badana wg PN-85/B-04500 nie powinna być mniejsza niż: na ściskanie – 12 MPa, na zginanie – 3 MPa.

- Podłoże, na którym wykonuje się podkład z warstwy wyrównawczej powinno być wolne od kurzu i zanieczyszczeń oraz nasyczone wodą.

- Podkład cementowy powinien być oddzielony od pionowych stałych elementów budynku paskiem papy.

- W podkładzie powinny być wykonane szczeliny dylatacyjne.

- Temperatura powietrza przy wykonywaniu podkładów cementowych oraz w ciągu co najmniej 3 dni nie powinna być niższa niż 5°C.

- Zaprawę cementową należy przygotowywać mechanicznie.

Zaprawa powinna mieć konsystencję gęstą – 5–7 cm zanurzenia stożka pomiarowego.

- Ilość spoiwa w podkładach cementowych powinna być ograniczona do ilości niezbędnej, ilość cementu nie powinna być większa niż 400 kg/m³.

- Zaprawę cementową należy układać niezwłocznie po przygotowaniu między listwami kierunkowymi o wysokości równej grubości podkładu z zastosowaniem ręcznego lub mechanicznego zagęszczenia z równoczesnym wyrównaniem i zatarciem.

- Podkład powinien mieć powierzchnię równą, stanowiącą płaszczyznę lub pochyloną, zgodnie z ustalonym spadkiem.

Powierzchnia podkładu sprawdzana dwumetrową łatą przykładaną w dowolnym miejscu, nie powinna wykazywać większych prześwitów większych niż 5 mm. Odchylenie powierzchni podkładu od płaszczyzny (poziomej lub pochylej) nie powinny przekraczać 2 mm/m i 5 mm na całej długości lub szerokości pomieszczenia.

- W ciągu pierwszych 7 dni podkład powinien być utrzymywany w stanie wilgotnym, np. przez pokrycie folią polietylenową lub wilgotnymi trocinami albo przez spryskiwanie powierzchni wodą.

5.3 Wykładzina tekstylna dywanopodobna z listwami przyściennymi

Wykonać zgodnie w „Warunkami Technicznymi wykonania i odbioru robót budowlanych” wyd. ARKADY oraz karta techniczną producenta.

6. Kontrola jakości

6.1. Wymagana jakość materiałów powinna być potwierdzona przez producenta przez zaświadczenie o jakości lub znakiem kontroli jakości zamieszczonym na opakowaniu lub innym równorzędnym dokumentem.

6.2. Nie dopuszcza się stosowania do robót materiałów, których właściwości nie odpowiadają wymaganiom technicznym. Nie należy stosować również materiałów przeterminowanych (po okresie gwarancyjnym).

6.3. Należy przeprowadzić kontrolę dotrzymania warunków ogólnych wykonania robót (ciepłych, wilgotnościowych).

Sprawdzić prawidłowość wykonania podkładu, posadzki, dylatacji.

7. Obmiar robót

Jednostką obmiarową robót jest m². Ilość robót określa się na podstawie projektu z uwzględnieniem zmian zaaprobowanych przez Inżyniera i sprawdzonych w naturze.

8. Odbiór robót

Roboty podlegają odbiorowi wg. zasad podanych poniżej.

8.1. Odbiór materiałów i robót powinien obejmować zgodności z dokumentacją projektową oraz sprawdzenie właściwości technicznych tych materiałów z wystawionymi atestami wytwórcy. W przypadku zastrzeżeń co do zgodności materiału z zaświadczeniem o jakości wystawionym przez producenta – powinien być on zbadany laboratoryjnie.

8.2. Nie dopuszcza się stosowania do robót materiałów, których właściwości nie odpowiadają wymaganiom technicznym.

Nie należy stosować również materiałów przeterminowanych (po okresie gwarancyjnym).

8.3. Wyniki odbiorów materiałów i wyrobów powinny być każdorazowo wpisywane do dziennika budowy.

8.4. Odbiór powinien obejmować:

sprawdzenie wyglądu zewnętrznego; badanie należy wykonać przez ocenę wzrokową,

sprawdzenie prawidłowości ukształtowania powierzchni posadzki; badanie należy wykonać przez ocenę wzrokową,

sprawdzenie grubości posadzki cementowej lub z lastryka należy przeprowadzić na podstawie wyników pomiarów dokonanych w czasie wykonywania posadzki.

sprawdzenie prawidłowości wykonania styków materiałów posadzkowych; badania prostoliniowości należy wykonać za pomocą naciągniętego drutu i pomiaru odchyłań z dokładnością 1 mm, a szerokości spoin – za pomocą szczelinomierza lub suwmiarki.

sprawdzenie prawidłowości wykonania cokołów lub listew podłogowych; badanie należy wykonać przez ocenę wzrokową.

9. Podstawa płatności

Płaci się za ustaloną ilość m² powierzchni ułożonej posadzki wg ceny jednostkowej, która obejmuje przygotowanie podłoża, dostarczenie materiałów i sprzętu, oczyszczenie stanowiska pracy.

10. Przepisy związane

PN-EN 1008:2004 Woda zarobowa do betonu. Specyfikacja pobierania próbek.

PN-EN 197-1:2002 Cement. Skład, wymagania i kryteria zgodności dotyczące cementów powszechnego użytku.

PN-EN 13139:2003 Kruszywa do zaprawy.

PN-87/B-01100 Kruszywa mineralne. Kruszywa skalne. Podział, nazwy i określenia.

PN-EN 649:2002 Elastyczne pokrycia podłogowe. Homogeniczne i heterogeniczne pokrycia podłogowe z poli (chlorku winylu).

SZCZEGÓŁOWA SPECYFIKACJA TECHNICZNA TECHNOLOGIA WYKONANIA ROBÓT GLAZURNICZYCH –ST-10

1. Wstęp.

1.1. Przedmiot SST

Przedmiotem niniejszej szczegółowej specyfikacji technicznej są wymagania dotyczące wykonania i odbioru robót glazurniczych

1.2. Zakres stosowania SST

Szczegółowa specyfikacja techniczna jest stosowana jako dokument przetargowy i kontraktowy przy zlecaniu i realizacji robót wymienionych w pkt.1.1.

1.3. Zakres robót objętych SST

Roboty, których dotyczy specyfikacja, obejmują wszystkie czynności umożliwiające i mające na celu wykonanie robót glazurniczych ujęte w przedmiarze robót.

1.4. Określenia podstawowe

Określenia podane w niniejszej SST są zgodne z obowiązującymi odpowiednimi normami.

1.5. Ogólne wymagania dotyczące robót.

Wykonawca robót jest odpowiedzialny za jakość ich wykonania oraz za zgodność z dokumentacją projektową, SST i poleceniami Inżyniera.

2. Materiały.

2.1. Woda (PN-EN 1008:2004)

Do przygotowania zapraw stosować można każdą wodę zdatną do picia, oraz wodę z rzeki lub jeziora.

Niedozwolone jest użycie wód ściekowych, kanalizacyjnych bagiennych oraz wód zawierających tłuszcze organiczne, oleje i muł.

4. Płytki wybrane przez Inwestora, spełniające wymagania wg Normy EN 121, EN 186/1, PN-EN/13451-1:2002 o antypoślizgowości klasy B dla bosej stopy

Wymagania:

Barwa – wg wzorca producenta

Tolerancja wymiarów:

Długość i szerokość:		±1.25%
Grubość:	±10%	
Krzywizny boków:		±0.5%
Odchylenia naroży od kąta prostego:		±1.5%
Płaskość powierzchni:		
a) krzywizna środka w stosunku do przekątnej:		0.5%
b) Krzywizna krawędzi w stosunku do wymiarów:	0.5%	
c) Wypaczenie w stosunku do przekątnej:		0.8%
Płytki do zaakceptowania pochodzące z określonej partii materiału:		≥95%

Właściwości fizyczne:

Nasiąkliwość wodna:		(0-3)%
Wytrzymałość na zginanie:		≥20N/mm ²
Twardość powierzchni:		
a) płytki szklowane:		≥MOHS 5
b) płytki nieszkowane:		≥MOHS 6
Odporność na wgłębne ścieranie		
a) płytki nieszkowane (ilość usuniętego mat.):		≤300mm ³
b) płytki szklowane:		P.E.I.TEST I, II, III, IV, V
Współczynnik liniowej rozszerzalności cieplnej:		wymagane
Odporność na szok termiczny:		wymagane
Odporność na pęknięcia włoskowate (płytki szklowane):		wymagane
Mrozoodporność:		wymagane

Właściwości chemiczne:

Odporność na plamienie (płytki szklowane):		cl 1, 2, 3
Odporność na oddziaływanie środków chemicznych domowego użytku i dodatków przeznaczonych dla basenów (z wyjątkiem środków zawierających kwas fluorowodorowy i jego pochodne):		
a) płytki szklowane:		AA
b) płytki nieszkowane:		wymagane
Odporność na kwasy i zasady (z wyjątkiem środków zawierających kwas fluorowodorowy i jego pochodne):		
a) płytki szklowane:		wymagane
b) płytki nieszkowane:		wymagane

3. Sprzęt

Roboty można wykonać przy użyciu dowolnego typu sprzętu.

4. Transport

Materiały i elementy mogą być przewożone dowolnymi środkami transportu.

Podczas transportu materiały i elementy konstrukcji powinny być zabezpieczone przed uszkodzeniami lub utratą stateczności.

5. Wykonanie robót

5.1. Ogólne zasady wykonywania okładzin ceramicznych.

- Okładziny ceramiczne powinny być mocowane do podłoża warstwą wyrównującą lub bezpośrednio do równego i gładkiego podłoża. W pomieszczeniach mokrych okładzinę należy mocować do dostatecznie wytrzymałego podłoża.

- Podłoże pod okładziny ceramiczne mogą stanowić nie otynkowane lub otynkowane mury z elementów drobnowymiarowych oraz ściany betonowe.

- Do osadzania wykładzin na ścianach murowanych można przystąpić po zakończeniu osiadania murów budynku.

- Bezpośrednio przed rozpoczęciem wykonywania robót należy oczyścić z grudek zaprawy i brudu szczotkami drucianymi oraz zmyć z kurzu.

- Na oczyszczoną i zwilżoną powierzchnię ścian murowanych należy nałożyć dwuwarstwowy podkład wykonany z obrzutki i narzutu. Obrzutkę należy wykonać o grubości 2-3 mm z ciekłej zaprawy cementowej marki 8 lub 5, narzut z plastycznej zaprawy cementowo-wapiennej marki 5 lub 3.
 - Elementy ceramiczne powinny być posegregowane według wymiarów, gatunków i odcieni barwy, a przed przystąpieniem do ich mocowania – moczone w ciągu 2 do 3 godzin w wodzie czystej.
 - Temperatura powietrza wewnętrznego w czasie układania płytek powinna wynosić co najmniej +5°C.
 - Dopuszczalne odchylenie krawędzi płytek od kierunku poziomego lub pionowego nie powinno być większe niż 2 mm/m, odchylenie powierzchni okładziny od płaszczyzny nie większe niż 2 mm na długości łaty dwumetrowej.
- 5.2. Przygotowanie podłoża
- Po przeprowadzeniu próby wodnej betonu wodoszczelnego, wypiskować i odkurzyć całą powierzchnię niecki basenowej.
 - Dokonać oględzin powierzchni niecki pod kątem pęknięć, rys, nierówności i chłonności podłoża.
 - Ewentualne szczeliny w podłożu, poszerzyć do szerokości min. 2 mm. Następnie w przypadku szczelin na posadzce wypełnić je żywicą szybkowiążącą **Sopro GH 564**. Do pęknięć na ścianach zastosować żywicę **Sopro GH 564** zmieszaną z piaskiem kwarcowym w stosunku 1:4. Dokładna instrukcja stosowania powyższych materiałów znajduje się na załączonych kartach technicznych.
- Zalecamy stosować się do instrukcji użycia zawartej w kartach technicznych.
- 5.3. Roboty okładzinowe
- 5.3.1. Po utwardzeniu uszczelnienia, najwcześniej po 24 h można przystąpić do układania okładziny ceramicznej na zaprawie klejowej.
- 5.3.2. Najwcześniej po 24 h od ułożenia okładziny, można przystąpić do spoinowania. Całą powierzchnię niecki można spoinować zaprawą fugową specjalną **Sopro TFs** lub **Sopro FEP**. Fuga tytanowa **Sopro TFs** jest również zalecana w prysznicach i na powierzchniach okołobasenowych.
5. Kryteria oceny jakości i odbioru
- sprawdzenie zgodności z dokumentacją techniczną ułożenia wykładzin
 - sprawdzenie odbiorów międzyoperacyjnych podłoża i materiałów,
 - sprawdzenie dokładności spoin wg normy PN-72/B-06190.
6. Kontrola jakości
- 6.1. Materiały ceramiczne
- Przy odbiorze należy przeprowadzić na budowie:
- sprawdzenie zgodności klasy materiałów ceramicznych z zamówieniem,
 - próby doraźnej przez oględziny, opukiwanie i mierzenie: wymiarów i kształtu płytek, liczby szczerb i pęknięć, odporności na uderzenia,
 - W przypadku niemożności określenia jakości płytek przez próbę doraźną należy ją poddać badaniom laboratoryjnym (szczególnie co do klasy i odporności na działanie mrozu w przypadku wykładziny zewnętrznej).
7. Obmiar robót
- Jednostką obmiarową robót jest m². Ilość robót określa się na podstawie projektu z uwzględnieniem zmian zaaprobowanych przez Inżyniera i sprawdzonych w naturze.
8. Odbiór robót
- Uwagi ogólne
- Próbę wodną, trwającą min. 14 dni wykonywać najwcześniej po 28 dniach od wykonania konstrukcji niecki.
- Prace okładzinowe rozpoczynać najwcześniej 3 miesiące od wykonania niecki żelbetowej
- Dokładne instrukcje stosowania powyższych materiałów znajdują się w załączonych kartach technicznych.
- Wszystkie dane czasowe zostały podane dla temperatury ok. 23 °C. W niższych temperaturach dane czasowe wydłużają się nawet dwu – trzykrotnie.
9. Podstawa płatności
- 9.1. Ogólne ustalenia dotyczące podstawy płatności
- Płaci się za roboty wg umowy zawartej między Inwestorem a Wykonawcą.
- która obejmuje:
- przygotowanie zaprawy,
 - przygotowanie podłoża,
 - dostarczenie materiałów i sprzętu,
 - moczenie płytek, docinanie płytek,
 - wykonanie okładziny z wypełnieniem spoin i oczyszczeniem powierzchni,
 - zamurowanie przebić,
 - obsadzenie krętek wentylacyjnych i innych drobnych elementów,
 - reperacje tynków,
 - oczyszczenie miejsca pracy z pozostałości materiałów.
10. Przepisy związane
- PN-85/B-04500 Zaprawy budowlane. Badania cech fizycznych i wytrzymałościowych.
- PN-EN 1008:2004 Woda zarobowa do betonu. Specyfikacja. Pobieranie próbek.
- PN-EN 459-1:2003 Wapno budowlane.
- PN-EN 13139:2003 Kruszywa do zaprawy.
- PN-EN 771-6:2002 Wymagania dotyczące elementów murowych.
- EN 121 Płytki i płyty ceramiczne ciągnione o niskiej nasiąkliwości wodnej ($E \leq 3\%$). Grupa AI
- EN 186/1 Płytki i płyty ceramiczne. Płytki i płyty ceramiczne ciągnione o nasiąkliwości wodnej $3\% < E \leq 6\%$ (Grupa AIIa). Część 1
- PN-EN/13451-1:2002 **Certyfikaty i Aprobaty Techniczne dla materiałów ujętych w SST jw.**

SZCZEGÓŁOWA SPECYFIKACJA TECHNICZNA STOLARKA – ST-11

1. Wstęp

1.1. Przedmiot SST

Przedmiotem niniejszej szczegółowej specyfikacji technicznej są wymagania dotyczące wykonania i odbioru stolarki drzwiowej i okiennej.

1.2. Zakres stosowania SST

Szczegółowa specyfikacja techniczna jest stosowana jako dokument przetargowy i kontraktowy przy zlecaniu i realizacji robót wymienionych w pkt. 1.1.

1.3. Zakres robót objętych SST

Roboty, których dotyczy specyfikacja, obejmują wszystkie czynności umożliwiające i mające na celu wykonanie montażu stolarki drzwiowej i okiennej (drewniane okna skrzynkowe)

W skład tych robót wchodzi:

- Drzwi
- Okna i naświetla.
- podokienniki
- ujęte w przedmiarze robót.

1.4. Określenia podstawowe

Określenia podane w niniejszej SST są zgodne z obowiązującymi odpowiednimi normami.

1.5. Ogólne wymagania dotyczące robót.

Wykonawca robót jest odpowiedzialny za jakość ich wykonania oraz za zgodność z dokumentacją projektową, SST i poleceniami Inżyniera.

2. Materiały

Wbudować należy stolarkę kompletnie wykończoną wraz z okuciami i powłokami malarskimi.

2.1. Stolarka okienna (drewniana) i drzwiowa z drewna wg instrukcji producenta

3. Sprzęt

Roboty można wykonać przy użyciu dowolnego typu sprzętu zaakceptowanego przez Inżyniera.

4. Transport

Każda partia wyrobów przewidziana do wysyłki powinna zawierać wszystkie elementy przewidziane normą lub projektem indywidualnym. Okucia nie zamontowane do wyrobu przechowywać i transportować w odrębnych opakowaniach.

Elementy do transportu należy zabezpieczyć przed uszkodzeniem przez odpowiednie opakowanie.

Zabezpieczone przed uszkodzeniem elementy przewozić w miarę możliwości przy użyciu palet lub jednostek kontenerowych.

Elementy mogą być przewożone dowolnymi środkami transportu zaakceptowanymi przez Inżyniera, oraz zabezpieczone przed uszkodzeniami, przesunięciami lub utratą stateczności.

5. Wykonanie robót

5.1. Przygotowanie ościeży.

5.1.1. Przed osadzeniem stolarki należy sprawdzić dokładność wykonania ościeża, do którego ma przylegać ościeżnica. W przypadku występujących wad w wykonaniu ościeża lub zabrudzenia powierzchni ościeża, ościeże należy naprawić i oczyścić. Stolarkę okienną należy zamocować w punktach rozmieszczonych w ościeżu zgodnie z wymaganiami podanymi w tabeli poniżej.

Wymiary zewnętrzne (cm)		Liczba punktów zamocowań	Rozmieszczenie punktów zamocowań	
wysokość	szerokość		w nadprożu i progu	na stojaka
Do 150	do 150	4	nie mocuje się	po 2
	150±200	6	po 2	po 2
	powyżej 200	8	po 3	po 2
Powyżej 150	do 150	6	nie mocuje się	po 3
	150±200	8	po 1	po 3
	powyżej 200	100	po 2	po 3

5.1.3. Skrzydła okienne i drzwiowe, ościeżnice powinny mieć usunięte wszystkie drobne wady powierzchniowe, np. pęknięcia, wyrwy.

5.2. Osadzanie i uszczelnianie stolarki

5.2.1. Osadzanie stolarki okiennej

W sprawdzone i przygotowane ościeże należy wstawić stolarkę na podkładkach lub listwach. Elementy kotwiące osadzić w ościeżach.

Uszczelnienie ościeży należy wykonać kitem trwale plastycznym, a szczelinę przykryć listwą.

Ustawienie okna należy sprawdzić w pionie i w poziomie.

Dopuszczalne odchylenie od pionu powinno być mniejsze od 1 mm na 1 m wysokości okna, nie więcej niż 3 mm.

Różnice wymiarów po przekątnych nie powinny być większe od:

- 2 mm przy długości przekątnej do 1 m,
- 3 mm przy długości przekątnej do 2 m,
- 4 mm przy długości przekątnej powyżej 2 m.

Zamocowane okno należy uszczelnić pod względem termicznym przez wypełnienie szczeliny między ościeżem a ościeżnicą materiałem izolacyjnym dopuszczonym do stosowania do tego celu świadectwem ITB. Zabrania się używać do tego celu materiałów wydzielających związki chemiczne szkodliwe dla zdrowia ludzi.

Osadzone okno po zmontowaniu należy dokładnie zamknąć.

Osadzenie parapetów wykonywać po całkowitym osadzeniu i uszczelnieniu okien.

5.2.3. Osadzanie stolarki drzwiowej

Dokładność wykonania ościeży powinna odpowiadać wymogom dla robót murowych wg SST

Ościeżnicę mocować za pomocą kotew lub haków osadzonych w ościeżu. Ościeżnice należy zabezpieczyć przed korozją biologiczną od strony muru.

Szczeliny między ościeżnicą a murem wypełnić materiałem izolacyjnym dopuszczonym do tego celu świadectwem ITB.

Wrota i bramy powinny być wbudowane zgodnie z dokumentacją projektową.

Przed trwałym zamocowaniem należy sprawdzić ustawienie ościeżnic w pionie i poziomie; w wypadku bram bezościeżnicowych sprawdzić ustawienie zawiasów kotwionych w ościeżu.

Po zmontowaniu bramy dokładnie zamknąć i sprawdzić luz.

Dopuszczalne wymiary luzów w stykach elementów stolarskich.

Miejsca luzów	Wartość luzu i odchyłek	
	okien	drzwi
Luzy między skrzydłami	+2	+2
Między skrzydłami a ościeżnicą	-1	-1

5.3. Powłoki malarskie

Powierzchnia powłok nie powinna mieć uszkodzeń.

Barwa powłoki powinna być jednolita, bez widocznych poprawek, śladów pędzla, rys i odprysków.

Wykonane powłoki nie powinny wydzielać nieprzyjemnego zapachu i zawierać substancji szkodliwych dla zdrowia.

5.4 Uszczelnienie elementów stolarki ppoż (spełniającej wymagania odporności ogniowej EI) należy wykonać z pianki uszczelniającej spełniającej wymagania jak dla stolarki – pianka uszczelniająca czerwona

5.5 Przed wykonaniem uszczelnienia jw. należy wyjąć klipy drewniane w celu zapewnienia prawidłowej ochrony ppoż i zachowania ciągłości tej ochrony

6. Kontrola jakości

6.1. Zasady kontroli jakości powinny być zgodne z wymogami PN-88/B-10085 dla stolarki okiennej i drzwiowej, PN-72/B-10180 dla robót szklarskich.

6.2. Ocena jakości powinna obejmować:

sprawdzenie zgodności wymiarów,
sprawdzenie jakości materiałów z których została wykonana stolarka,
sprawdzenie prawidłowości wykonania z uwzględnieniem szczegółów konstrukcyjnych,
sprawdzenie działania skrzydeł i elementów ruchomych, okuć oraz ich funkcjonowania,
sprawdzenie prawidłowości zmontowania i uszczelnienia.

Roboty podlegają odbiorowi.

7. Obmiar robót

Jednostką obmiarową robót jest:

- szt. wbudowanej stolarki w świetle ościeżnic.

8. Odbiór robót

Wszystkie roboty wymienione podlegają zasadom odbioru robót zanikających.

Odbiór obejmuje wszystkie materiały podane w punkcie 2, oraz czynności wyszczególnione w punkcie 5.

9. Podstawa płatności

9.1. Ogólne ustalenia dotyczące podstawy płatności

Płaci się za roboty wg umowy zawartej między Inwestorem a Wykonawcą.

Płaci się za ustaloną ilość wykonanych robót w jednostkach podanych w punkcie 7. Cena obejmuje:

dostarczenie gotowej stolarki,
osadzenie stolarki w przygotowanych otworach z uszczelnieniem i ewentualnym obiciem listwami,
dopasowanie i wyregulowanie
ewentualną naprawę powstałych uszkodzeń.

10. Przepisy związane

PN-B-10085:2001 Stolarka budowlana. Okna i drzwi. Wymagania i badania.

PN-75/B-94000 Okucia budowlane. Podział.

BN-67/6118-25 Pokosty sztuczne i syntetyczne.

BN-82/6118-32 Pokost lniany.

PN-C-81901:2002 Farby olejne do gruntowania ogólnego stosowania.

PN-C-81901:2002 Farby olejne i ftalowe nawierzchniowe ogólnego stosowania.

BN-71/6113-46 Farby chemoutwardzalne na stolarkę budowlaną.

PN-C-81607:1998 Emalie olejno-żywiczne, ftalowe modyfikowane i ftalowe kopolimeryzowane styrenowane.

Album typowej stolarki okiennej i drzwiowej dla budownictwa ogólnego B-2-1 (PR 5) 84.

Stolarka budowlana. Poradnik-informator. BISPROL 2000.

SZCZEGÓŁOWA SPECYFIKACJA TECHNICZNA ŚLUSARKA – ST-12

1. Wstęp

1.1. Przedmiot SST.

Przedmiotem niniejszej szczegółowej specyfikacji technicznej są wymagania dotyczące wykonania i odbioru ślusarki drzwiowej i okiennej.

1.2. Zakres stosowania SST.

Szczegółowa specyfikacja techniczna jest stosowana jako dokument przetargowy i kontraktowy przy zlecaniu i realizacji robót wymienionych w pkt.1.1.

1.3. Zakres robót objętych SST.

Roboty, których dotyczy specyfikacja, obejmują wszystkie czynności umożliwiające i mające na celu wykonanie montażu ślusarki drzwiowej i okiennej do obiektu wg poniższego.

- Ślusarka drzwiowa stalowa, klapy dymowe

- konstrukcja balustrad

- Elementy ślusarskie w budynkach (kraty, klamry włazowe itp.) wykonane ze stali.

ujęte w przedmiarze robót.

1.4. Określenia podstawowe.

Określenia podane w niniejszej SST są zgodne z obowiązującymi odpowiednimi normami.

1.5. Ogólne wymagania dotyczące robót.

Wykonawca robót jest odpowiedzialny za jakość ich wykonania oraz za zgodność z dokumentacją projektową, SST i poleceniami Inżyniera.

2. Materiały

2.1. Stal

Do konstrukcji stalowych stosuje się:

wyroby walcowane gotowe ze stali klasy 1 w gatunkach St3S; St3SX; St

wg PN-EN 10025:2002

2.2. Powłoki malarskie

Materiały na powłoki malarskie wg niniejszych SST.

2.3. Okucia

Wyroby ślusarskie powinny być wyposażone w okucia zamykające, zabezpieczające i uchwyty zgodnie z dokumentacją.

2.4. Składowanie materiałów i konstrukcji

Składowanie wyrobów ślusarki stalowej wg niniejszych SST.

2.5. Badania na budowie

2.5.1. Każda partia materiału dostarczona na budowę przed jej wbudowaniem musi uzyskać akceptację Inżyniera.

2.5.2. Każdy element dostarczony na budowę podlega odbiorowi pod względem:

jakości materiałów, spoin, otworów na śruby,

zgodności z projektem,

zgodności z atestem wytwórni,

jakości wykonania z uwzględnieniem dopuszczalnych tolerancji,

jakości powłok antykorozyjnych.

Odbiór konstrukcji oraz ewentualne zalecenia co do sposobu naprawy powstałych uszkodzeń w czasie transportu potwierdza

Inżynier wpisem do dziennika budowy.

2.6. Ślusarka aluminiowa

Wbudować należy ślusarkę kompletnie wykończoną wraz z okuciami, uszczelkami i powłokami anodowymi.

2.6.1. Na elementy ślusarki stosować kształtowniki ze stopów aluminium PA3 wg PN-EN 755-1:2001, PN-EN 755-2:2001 i PN-EN 755-9:2004.

Połączenia elementów wykonywać jako spawane (druty do spawania PA3), nitowane lub skręcane na śruby.

Dopuszczalne błędy wykonania elementów powinny odpowiadać wymaganiom normy PN-80/M-02138.

2.6.2. Okucia wg punktu 2.3.

2.6.3. Uszczelki i przekładki powinny odpowiadać następującym wymaganiom:

twardość Shore'a min. 35-40

wytrzymałość na rozciąganie ok. 8,5 MPa

odporność na temperaturę od -30 do +80°C

palność – nie powinny rozprzestrzeniać ognia

nasiąkliwość – nie nasiąkliwe

trwałość min. 20 lat.

2.6.4. Powierzchnie elementów należy pokryć anodową powłoką tlenkową typu Al/An15u wg PN-80/H-97023.

2.7. Ślusarka stalowa

Wbudować należy ślusarkę kompletnie wykończoną wraz z okuciami, uszczelkami i powłokami antykorozyjnymi.

2.7.1. Na elementy ślusarki stosować kształtowniki stalowe ze stali St3SX wg PN-EN 10025:2002.

Połączenia elementów wykonywać jako spawane, nitowane lub skręcane na śruby.

Dopuszczalne błędy wykonania elementów powinny odpowiadać wymaganiom normy PN-80/M-02138.

2.7.2. Uszczelki i przekładki powinny odpowiadać następującym wymaganiom podanym w punkcie 2.6.3.

2.7.3. Powierzchnie elementów należy pokryć farbami ftalowymi wg punktu 2.12.4.

3. Sprzęt

Do wykonania i montażu ślusarki może być użyty dowolny sprzęt.

4. Transport

Każda partia wyrobów powinna zawierać wszystkie elementy przewidziane projektem lub odpowiednią normą.

Elementy do transportu należy zabezpieczyć przed uszkodzeniem.

Elementy mogą być przewożone dowolnym środkiem transportu, oraz zabezpieczone przed uszkodzeniem, przesunięciem oraz utratą stateczności.

5. Wykonanie robót

5.1. Przed rozpoczęciem montażu należy sprawdzić:

prawidłowość wykonania ościeży,

możliwość mocowania elementów do ścian,
jakość dostarczonych elementów do wbudowania.

5.2. Elementy powinny być osadzone zgodnie z dokumentacją techniczną lub instrukcją zaakceptowaną przez Inżyniera.

5.3. Elementy powinny być trwale zakotwione w ścianach budynku.

Zamiast kotwienia dopuszcza się osadzanie elementów za pomocą kołków rozporowych lub kołków wstrzeliwanych.

5.4. Osadzone elementy powinny być uszczelnione między ościeżem a ościeżnicą lub ścianą tak aby nie następowało przewiewanie, przemarzanie lub przecieki wody opadowej. Uszczelnienia wykonywać z elastycznej masy uszczelniającej.

5.5. Powłoki malarskie powinny być jednolite, bez widocznych poprawek, śladów pędzla, rys i odprysków i spełniać wymagania podane dla robót malarskich wg SST.

5.6. Uszczelnienie elementów ślusarki ppoż (spełniającej wymagania odporności ogniowej EI) należy wykonać z pianki uszczelniającej spełniającej wymagania jak dla ślusarki – pianka uszczelniająca czerwona

5.7. Przed wykonaniem uszczelnienia jw. należy wyjąć kliny drewniane w celu zapewnienia prawidłowej ochrony ppoż i zachowania ciągłości tej ochrony

6. Kontrola jakości

6.1. Badanie materiałów użytych na konstrukcję należy przeprowadzić na podstawie załączonych zaświadczeń o jakości wystawionych przez producenta stwierdzających zgodność z wymaganiami dokumentacji i normami państwowymi.

6.2. Badanie gotowych elementów powinno obejmować:

sprawdzenie wymiarów, wykończenia powierzchni, zabezpieczenia antykorozyjnego, połączeń konstrukcyjnych, prawidłowego działania części ruchomych.

Z przeprowadzonych badań należy sporządzić protokół odbioru.

6.3. Badanie jakości wbudowania powinno obejmować:

sprawdzenie stanu i wyglądu elementów pod względem równości, pionowości i spoziomowania,

sprawdzenie rozmieszczenia miejsc i sposobu mocowania,

sprawdzenie uszczelnienia pomiędzy elementami a ościeżami,

sprawdzenie działania części ruchomych,

stan i wygląd wbudowanych elementów oraz ich zgodność z dokumentacją.

Roboty podlegają odbiorowi.

7. Obmiar robót

Jednostką obmiarową dla ślusarka okiennej i drzwiowej jest ilość m² elementów zamontowanych wraz z uszczelnieniem.

Ilość robót określa się na podstawie projektu z uwzględnieniem zmian zaakceptowanych przez Inżyniera i sprawdzonych w naturze.

Jednostką obmiarową dla drobnych elementów ślusarskich w budynkach (osłony grzejnikowe, kraty, balustrady, klamry włączowe itp.) jest 1 mb.

8. Odbiór robót

Wszystkie roboty podlegają zasadom odbioru robót zanikających lub ulegających zakryciu.

Odbiór obejmuje wszystkie materiały podane w punkcie 2, oraz czynności podane w punktach 5 i 6.

9. Podstawa płatności

9.1. Ogólne ustalenia dotyczące podstawy płatności

Płaci się za roboty wg umowy zawartej między Inwestorem a Wykonawcą.

Płaci się w jednostkach wg punktu 7 za przygotowanie i dostarczenie na miejsce montażu, zamontowanie, uszczelnienie otworów, oczyszczenie stanowiska pracy.

10. Przepisy związane.

PN-80/M-02138. Tolerancje kształtu i położenia. Wartości.

PN-87/B-06200 Konstrukcje stalowe budowlane. Warunki wykonania i odbioru.

PN-EN 10025:2002 Wyroby walcowane na gorąco z niestopowych stali konstrukcyjnych.

PN-91/M-69430 Elektrody stalowe otulone do spawania i napawania.

Ogólne badania i wymagania.

PN-75/M-69703 Spawalnictwo. Wady złączy spawanych. Nazwy i określenia.

SZCZEGÓŁOWA SPECYFIKACJA TECHNICZNA ROBOTY MALARSKIE ST-14

1. Wstęp

1.1. Przedmiot SST.

Przedmiotem niniejszej szczegółowej specyfikacji technicznej są wymagania dotyczące wykonania i odbioru robót malarskich.

1.2. Zakres stosowania SST.

Szczegółowa specyfikacja techniczna jest stosowana jako dokument przetargowy i kontraktowy przy zlecaniu i realizacji robót wymienionych w pkt. 1.1.

1.3. Zakres robót objętych SST.

Roboty, których dotyczy specyfikacja, obejmują wszystkie czynności umożliwiające i mające na celu wykonanie następujących robót malarskich:

- Malowanie konstrukcji stalowych,
- Malowanie tynków

1.4. Określenia podstawowe.

Określenia podane w niniejszej SST są zgodne z obowiązującymi odpowiednimi normami.

1.5. Ogólne wymagania dotyczące robót.

Wykonawca robót jest odpowiedzialny za jakość ich wykonania oraz za zgodność z dokumentacją projektową, SST i poleceniami Inżyniera.

2. Materiały

2.1. Woda (PN-EN 1008:2004)

Do przygotowania farb stosować można każdą wodę zdatną do picia. Niedozwolone jest użycie wód ściekowych, kanalizacyjnych, bagiennych oraz wód zawierających tłuszcze organiczne, oleje i muł.

2.2. Mleko wapienne

Mleko wapienne powinno mieć postać cieczy o gęstości śmietany, uzyskanej przez rozcieńczenie 1 części ciasta wapiennego z 3 częściami wody, tworzącą jednolitą masę bez grudek i zanieczyszczeń.

2.3. Spoiwa bezwodne

2.3.1. Pokost liny powinien być cieczą oleistą o zabarwieniu od żółtego do ciemnobrązowego i odpowiadającą wymaganiom normy państwowej.

2.3.2. Pokost syntetyczny powinien być używany w postaci cieczy, barwy od jasnożółtej do brunatnej, będącej roztworem żywicy kalafoniowej lub innej w lotnych rozpuszczalnikach, z ewentualnym dodatkiem modyfikującym, o właściwościach technicznych zbliżonych do pokostu naturalnego, lecz o krótszym czasie schnięcia. Powinien on odpowiadać wymaganiom normy państwowej lub świadectwa dopuszczenia do stosowania w budownictwie.

2.4. Rozcieńczalniki

W zależności od rodzaju farby należy stosować:

wodę – do farb wapiennych,

terpentynę i benzynę – do farb i emalii olejnych,

inne rozcieńczalniki przygotowane fabrycznie dla poszczególnych rodzajów farb powinny odpowiadać normom państwowym lub mieć cechy techniczne zgodne z zaświadczeniem o jakości wydanym przez producenta oraz z zakresem ich stosowania.

2.5. Farby budowlane gotowe

2.5.1. Farby niezależnie od ich rodzaju powinny odpowiadać wymaganiom norm państwowych lub świadectw dopuszczenia do stosowania w budownictwie.

2.5.2. Farby emulsyjne wytwarzane fabrycznie

Na tynkach można stosować farby emulsyjne na spoiwach z: poliocianu winylu, lateksu butadieno-styrenowego i innych zgodnie z zasadami podanymi w normach i świadectwach ich dopuszczenia przez ITB.

2.5.3. Wyroby chlorokauczukowe

Emalia chlorokauczukowa ogólnego stosowania

wydajność – 6–10 m²/dm³,

max. czas schnięcia – 24 h

Farba chlorokauczukowa do gruntowania przeciwrdzewna cynkowa 70% szara metaliczna

wydajność – 15–16 m²/dm³,

max. czas schnięcia – 8 h

Kit szpachlowy chlorokauczukowy ogólnego stosowania – biały

do wygładzania podkładu pod powłoki chlorokauczukowe,

Rozcieńczalnik chlorokauczukowy do wyrobów chlorokauczukowych ogólnego stosowania – biały do rozcieńczania wyrobów chlorokauczukowych,

2.5.4. Wyroby epoksydowe

Gruntospachlówka epoksydowa bezrozpuszczalnikowa, chemooodporna

wydajność – 6–10 m²/dm³,

max. czas schnięcia – 24 h

Farba do gruntowania epoksydopoliamidowa dwuskładnikowa wg PN-C-81911/97

wydajność – 4,5–5 m²/dm³

czas schnięcia – 24 h

Emalia epoksydowa chemooodporna, biała

wydajność – 5–6 m²/dm³,

max. czas schnięcia – 24 h

Emalia epoksydowa, chemooodporna, szara

wydajność – 6–8 m²/dm³

czas schnięcia – 24 h

Lakier bitumiczno-epoksydowy

wydajność – 1,2–1,5 m²/dm³

czas schnięcia – 12 h

2.5.5. Farby olejne i ftalowe

Farba olejna do gruntowania ogólnego stosowania wg PN-C-81901:2002

wydajność – 6–8 m²/dm³

czas schnięcia – 12 h

Farby olejne i ftalowe nawierzchniowe ogólnego stosowania wg PN-C-81901/2002

wydajność – 6–10 m²/dm³

2.6. Środki gruntujące

2.6.1. Przy malowaniu farbami emulsyjnymi:

powierzchni betonowych lub tynków zwykłych nie zaleca się gruntowania, o ile świadectwo dopuszczenia nowego rodzaju farby emulsyjnej nie podaje inaczej,

na chłonnych podłożach należy stosować do gruntowania farbę emulsyjną rozcieńczoną wodą w stosunku 1:3–5 z tego samego rodzaju farby, z jakiej przewiduje się wykonanie powłoki malarskiej.

2.6.2. Przy malowaniu farbami olejnymi i syntetycznymi powierzchnie należy zagruntować rozcieńczonym pokostem 1:1 (pokost: benzyna lakiernicza).

2.6.3. Mydło szare, stosowane do gruntowania podłoża w celu zmniejszenia jego wsiąkliwości powinno być stosowane w postaci roztworu wodnego 3–5%.

3. Sprzęt

Roboty można wykonać przy użyciu pędzli lub aparatów natryskowych.

4. Transport

Farby pakowane wg punktu 2.5.6 należy transportować zgodnie z PN-85/0-79252 i przepisami obowiązującymi w transporcie kolejowym lub drogowym.

5. Wykonanie robót

Przy malowaniu powierzchni wewnętrznych temperatura nie powinna być niższa niż +8°C. W okresie zimowym pomieszczenia należy ogrzewać.

W ciągu 2 dni pomieszczenia powinny być ogrzane do temperatury co najmniej +8°C. Po zakończeniu malowania można dopuścić do stopniowego obniżania temperatury, jednak przez 3 dni nie może spaść poniżej +1°C.

W czasie malowania niedopuszczalne jest nawietrzanie malowanych powierzchni ciepłym powietrzem od przewodów wentylacyjnych i urządzeń ogrzewczych.

Gruntowanie i dwukrotne malowanie ścian i sufitów można wykonać po:

całkowitym ukończeniu robót instalacyjnych (z wyjątkiem montażu armatury i urządzeń sanitarnych),

całkowitym ukończeniu robót elektrycznych,

całkowitym ułożeniu posadzek,

usunięciu usterek na stropach i tynkach.

5.1. Przygotowanie podłoży

5.1.1. Podłoże posiadające drobne uszkodzenia powierzchni powinny być, naprawione przez wypełnienie ubytków zaprawą cementowo-wapienną. Powierzchnie powinny być oczyszczone z kurzu i brudu, wystających drutów, nacieków zaprawy itp.

Odstające tynki należy odbić, a rysy poszerzyć i ponownie wypełnić zaprawą cementowo-wapienną.

5.1.2. Powierzchnie metalowe powinny być oczyszczone, odtłuszczone zgodnie z wymaganiami normy PN-ISO 8501-1:1996, dla danego typu farby podkładowej.

5.2. Gruntowanie.

5.2.1. Przy malowaniu farbą wapienną wymalowania można wykonywać bez gruntowania powierzchni.

5.2.2. Przy malowaniu farbami emulsyjnymi do gruntowania stosować farbę emulsyjną tego samego rodzaju z jakiej ma być wykonana powłoka lecz rozcieńczoną wodą w stosunku 1:3–5.

5.2.3. Przy malowaniu farbami olejnymi i syntetycznymi powierzchnie gruntować pokostem.

5.2.4. Przy malowaniu farbami chlorokauczkowymi elementów stalowych stosuje się odpowiednie farby podkładowe.

5.2.5. Przy malowaniu farbami epoksydowymi powierzchnie pokrywa się gruntospachlówką epoksydową.

5.3. Wykonywania powłok malarskich

5.3.1. Powłoki wapienne powinny równomiernie pokrywać podłoże, bez prześwitów, plam i odprysków.

5.3.2. Powłoki z farb emulsyjnych powinny być niezmywalne, przy stosowaniu środków myjących i dezynfekujących.

Powłoki powinny dawać aksamitno-matowy wygląd powierzchni.

Barwa powłok powinna być jednolita, bez smug i plam.

Powierzchnia powłok bez uszkodzeń, smug, plam i śladów pędzla.

5.3.3. Powłoki z farb i lakierów olejnych i syntetycznych powinny mieć barwę jednolitą zgodną ze wzorcem, bez smug, zacieków, uszkodzeń, zmarszczeń, pęcherzy, plam i zmiany odcienia.

Powłoki powinny mieć jednolity połysk.

Przy malowaniu wielowarstwowym należy na poszczególne warstwy stosować farby w różnych odcieniach.

6. Kontrola jakości

6.1. Powierzchnia do malowania.

Kontrola stanu technicznego powierzchni przygotowanej do malowania powinna obejmować:

sprawdzenie wyglądu powierzchni,

sprawdzenie wsiąkliwości,

sprawdzenie wyschnięcia podłoża,

sprawdzenie czystości,

Sprawdzenie wyglądu powierzchni pod malowanie należy wykonać przez oględziny zewnętrzne. Sprawdzenie wsiąkliwości należy wykonać przez spryskiwanie powierzchni przewidzianej pod malowanie kilkoma kroplami wody. Ciemniejsza plama zwilżonej powierzchni powinna nastąpić nie wcześniej niż po 3 s.

6.2. Roboty malarskie.

6.2.1. Badania powłok przy ich odbiorach należy przeprowadzić po zakończeniu ich wykonania:

dla farb emulsyjnych nie wcześniej niż po 7 dniach,

dla pozostałych nie wcześniej niż po 14 dniach.

6.2.2. Badania przeprowadza się przy temperaturze powietrza nie niższej od +5°C przy wilgotności powietrza mniejszej od 65%.

6.2.3. Badania powinny obejmować:

sprawdzenie wyglądu zewnętrznego,

sprawdzenie zgodności barwy ze wzorcem,

dla farb olejnych i syntetycznych: sprawdzenie powłoki na zarysowanie i uderzenia, sprawdzenie elastyczności i twardości oraz przyczepności zgodnie z odpowiednimi normami państwowymi.

Jeśli badania dadzą wynik pozytywny, to roboty malarskie należy uznać za wykonane prawidłowo. Gdy którekolwiek z badań dało wynik ujemny, należy usunąć wykonane powłoki częściowo lub całkowicie i wykonać powtórnie.

7. Obmiar robót

Jednostką obmiarową robót jest m² powierzchni zamalowanej wraz z przygotowaniem do malowania podłoża, przygotowaniem farb, ustawieniem i rozebraniem rusztowań lub drabin malarskich oraz uporządkowaniem stanowiska pracy. Ilość robót określa się na podstawie projektu z uwzględnieniem zmian zaaprobowanych przez Inżyniera i sprawdzonych w naturze.

8. Odbiór robót

Roboty podlegają warunkom odbioru według zasad podanych poniżej.

8.1. Odbiór podłoża

8.1.1. Zastosowane do przygotowania podłoża materiały powinny odpowiadać wymaganiom zawartym w normach państwowych lub świadectwach dopuszczenia do stosowania w budownictwie. Podłoże, posiadające drobne uszkodzenia powinno być naprawione przez wypełnienie ubytków zaprawą cementowo-wapienną do robót tynkowych lub odpowiednią szpachlówką. Podłoże powinno być przygotowane zgodnie z wymaganiami w pkt. 5.2.1. Jeżeli odbiór podłoża odbywa się po dłuższym czasie od jego wykonania, należy podłoże przed gruntowaniem oczyścić.

8.2. Odbiór robót malarskich

8.2.1. Sprawdzenie wyglądu zewnętrznego powłok malarskich polegające na stwierdzeniu równomiernego rozłożenia farby, jednolitego natężenia barwy i zgodności ze wzorcem producenta, braku prześwitu i dostrzegalnych skupisk lub grudek nieroztartego pigmentu lub wypełniaczy, braku plam, smug, zacieków, pęcherzy odstających płatów powłoki, widocznych okiem śladów pędzla itp., w stopniu kwalifikującym powierzchnię malowaną do powłok o dobrej jakości wykonania.

8.2.2. Sprawdzenie odporności powłoki na wycieranie polegające na lekkim, kilkakrotnym potarciu jej powierzchni miękką, wełnianą lub bawełnianą szmatką kontrastowego koloru.

8.2.3. Sprawdzenie odporności powłoki na zarysowanie.

8.2.4. Sprawdzenie przyczepności powłoki do podłoża polegające na próbie poderwania ostrym narzędziem powłoki od podłoża.

8.2.5. Sprawdzenie odporności powłoki na zmywanie wodą polegające na zwilżaniu badanej powierzchni powłoki przez kilkakrotne potarcie mokrą miękką szczotką lub szmatką.

Wyniki odbiorów materiałów i robót powinny być każdorazowo wpisywane do dziennika budowy.

9. Podstawa płatności

9.1. Ogólne ustalenia dotyczące podstawy płatności

Płaci się za roboty wg umowy zawartej między Inwestorem a Wykonawcą.

Płaci się za ustaloną ilość m² powierzchni zamalowanej wg ceny jednostkowej wraz z przygotowaniem do malowania podłoża, przygotowaniem farb, ustawieniem i rozebraniem rusztowań lub drabin malarskich oraz uporządkowaniem stanowiska pracy. Ilość robót określa się na podstawie projektu z uwzględnieniem zmian zaaprobowanych przez Inżyniera i sprawdzonych w naturze.

10. Przepisy związane

PN-EN 1008:2004 Woda zarobowa do betonu. Specyfikacja i pobieranie próbek.

PN-70/B-10100 Roboty tynkowe. Tynki zwykłe. Wymagania i badania przy odbiorze.

PN-62/C-81502 Szpachlówki i kity szpachlowe. Metody badań.

PN-EN 459-1:2003 Wapno budowlane.

PN-C 81911:1997 Farby epoksydowe do gruntowania odporne na czynniki chemiczne

PN-C-81901:2002 Farby olejne i alkidowe.

PN-C-81608:1998 Emalie chlorokauczukowe.

PN-C-81914:2002 Farby dyspersyjne stosowane wewnątrz.

PN-C-81911:1997 Farby epoksydowe do gruntowania odporne na czynniki chemiczne.

PN-C-81932:1997 Emalie epoksydowe chemoodporne.

1. Wstęp

1.1. Przedmiot SST

Przedmiotem niniejszej ogólnej specyfikacji technicznej (SST) są wymagania dotyczące wykonania i odbioru robót związanych z wykonaniem chodnika z brukowej kostki kamiennej

1.2. Zakres stosowania SST

Szczegółowa specyfikacja techniczna (SST) stanowi obowiązujący przy zlecaniu i realizacji robót drogowych.

1.3. Zakres robót objętych SST

Ustalenia zawarte w niniejszej specyfikacji dotyczą zasad prowadzenia robót związanych z wykonaniem chodnika z brukowej kostki betonowej ujęte w przedmiarze „Zagospodarowanie terenu”

1.4. Określenia podstawowe

1.4.1. Betonowa kostka brukowa - kształtka wytwarzana z betonu metodą wibroprasowania. Produkowana jest jako kształtka jednowarstwowa lub w dwóch warstwach połączonych ze sobą trwale w fazie produkcji.

1.4.2. Pozostałe określenia podstawowe są zgodne z obowiązującymi, odpowiednimi polskimi normami i z definicjami podanymi w SST "Wymagania ogólne".

1.5. Ogólne wymagania dotyczące robót

Ogólne wymagania dotyczące robót podano w SST "Wymagania ogólne".

2. MATERIAŁY

2.1. Ogólne wymagania dotyczące materiałów

Ogólne wymagania dotyczące materiałów, ich pozyskiwania i składowania, podano w SST "Wymagania ogólne"

2.2. Betonowa kostka brukowa - wymagania

2.2.1. Aprobata techniczna

Warunkiem dopuszczenia do stosowania betonowej kostki brukowej w budownictwie drogowym jest posiadanie aprobaty technicznej, wydanej przez uprawnioną jednostkę.

2.2.2. Wygląd zewnętrzny

Struktura wyrobu powinna być zwarta, bez rys, pęknięć, plam i ubytków.

Powierzchnia górna kostek powinna być równa i szorstka, a krawędzie kostek równe i proste, wklęsnięcia nie powinny przekraczać 2 mm dla kostek o grubości ≥ 80 mm.

2.2.3. Kształt, wymiary i kolor kostki brukowej

Do wykonania nawierzchni chodnika stosuje się betonową kostkę brukową o grubości 80 mm. Kostki o takiej grubości są produkowane w kraju.

Tolerancje wymiarowe wynoszą:

- na długości ± 3 mm,
- na szerokości ± 3 mm,
- na grubości ± 5 mm.

3. SPRZĘT

3.1. Ogólne wymagania dotyczące sprzętu

Ogólne wymagania dotyczące sprzętu podano w SST D-00.00.00 "Wymagania ogólne" pkt 3.

3.2. Sprzęt do wykonania chodnika z kostki brukowej

Małe powierzchnie chodnika z kostki brukowej wykonuje się ręcznie. Jeśli powierzchnie są duże, a kostki brukowe mają jednolity kształt i kolor, można stosować mechaniczne urządzenia układające

Urządzenie składa się z wózka i chwytaka sterowanego hydraulicznie, służącego do przenoszenia z palety warstwy kostek na miejscu ułożenia. Do zagęszczenia nawierzchni stosuje się wibratory płytowe z osłoną z tworzywa sztucznego.

4. TRANSPORT

4.1. Ogólne wymagania dotyczące transportu

Ogólne wymagania dotyczące transportu podano w SST "Wymagania ogólne".

4.2. Transport betonowych kostek brukowych

Uformowane w czasie produkcji kostki brukowe układane są warstwowo na palecie. Po uzyskaniu wytrzymałości betonu min wytrzymałości projektowanej, kostki przewożone są na stanowisko, gdzie specjalne urządzenie pakuje je w folię i spina taśmą stalową, gwarantuje transport samochodami w nienaruszonym stanie.

Kostki betonowe można również przewozić samochodami na paletach transportowych producenta.

5. WYKONANIE ROBÓT

5.1. Ogólne zasady wykonania robót

Ogólne zasady wykonania robót podano w SST "Wymagania ogólne".

5.2. Koryto pod chodnik

Koryto wykonane w podłożu powinno być wyprofilowane zgodnie z projektowanymi spadkami podłużnymi i poprzecznymi zgodnie z wymaganiami podanymi w SST D-04.01.01 "Koryto wraz z profilowaniem i zagęszczeniem podłoża". Wskaźnik zagęszczenia koryta nie powinien być mniejszy niż 0,97 według normalnej metody Proctora.

Jeżeli dokumentacja projektowa nie określa inaczej, to nawierzchnię chodnika z kostki brukowej można wykonywać bezpośrednio na podłożu z gruntu piaszczystego o WP ≥ 35 [6] w uprzednio wykonanym korycie.

5.3. Podsypka

Na podsypkę należy stosować piasek odpowiadający wymaganiom PNB-06712 [3].

Grubość podsypki po zagęszczeniu powinna zawierać się W" granicach od 3 do 5 cm. Podsypka powinna być zwilżona wodą zagęszczona i wyprofilowana.

5.4. Warstwa odsączająca

Jeżeli w dokumentacji projektowej dla wykonania chodnika przewidziana jest warstwa odsączająca, to jej wykonanie powinno być zgodne z warunkami określonymi w SST "Warstwy odsączające i odcinające".

5.5. Układanie chodnika z kostek brukowych

Z uwagi na różnorodność kształtów i kolorów produkowanych kostek, możliwe jest ułożenie dowolnego wzoru – wcześniej ustalonego w dokumentacji projektowej lub zaakceptowanego przez Inżyniera.

Kostkę układa się na podsypce lub podłożu piaszczystym w taki sposób, aby szczeliny między kostkami wynosiły od 2 do 3 mm. Kostkę należy układać ok. 1,5 cm wyżej od projektowanej niwelety chodnika, gdyż w czasie wibrowania (ubijania) podsypka ulega zagęszczeniu.

Po ułożeniu kostki, szczeliny należy wypełnić piaskiem, a następnie zamieść powierzchnię ułożonych kostek przy użyciu szczotek ręcznych lub mechanicznych i przystąpić do ubijania nawierzchni chodnika.

Do ubijania ułożonego chodnika z kostek brukowych, stosuje się wibratory płytowe z osłoną z tworzywa sztucznego dla ochrony kostek przed uszkodzeniem i zabrudzeniem. Wibrowanie należy prowadzić od krawędzi powierzchni ubijanej w kierunku środka i jednocześnie w kierunku poprzecznym kształtek. Do zagęszczania nawierzchni z betonowych kostek brukowych nie wolno używać walca.

Po ubiciu nawierzchni należy uzupełnić szczeliny materiałem do wypełnienia i zamieść nawierzchnię. Chodnik z wypełnieniem spoin piaskiem nie wymaga pielęgnacji - może być zaraz oddany do użytkowania.

6. KONTROLA JAKOŚCI ROBÓT

6.1. Ogólne zasady kontroli jakości robót

Ogólne zasady kontroli jakości robót podano w SST "Wymagania ogólne".

6.2. Badania przed przystąpieniem do robót

Przed przystąpieniem do robót Wykonawca powinien sprawdzić, czy producent kostek brukowych posiada aprobatę techniczną. Pozostałe wymagania określono w SST "Nawierzchnia z kostki brukowej betonowej".

6.3. Badania w czasie robót

6.3.1. Sprawdzenie podłoża

Sprawdzenie podłoża polega na stwierdzeniu zgodności z dokumentacją projektową i odpowiednimi SST. Dopuszczalne tolerancje wynoszą dla:

- głębokości koryta:
- o szerokości do 3 m: ± 1 cm,
- o szerokości powyżej 3 m: ± 2 cm,
- szerokości koryta: ± 5 cm.

6.3.2. Sprawdzenie podsypki

Sprawdzenie podsypki w zakresie grubości i wymaganych spadków poprzecznych i podłużnych polega na stwierdzeniu zgodności z dokumentacją projektową oraz pkt 5.3 niniejszej SST.

6.3.3. Sprawdzenie wykonania chodnika

Sprawdzenie prawidłowości wykonania chodnika z betonowych kostek brukowych polega na stwierdzeniu zgodności wykonania z dokumentacją projektową oraz wymaganiami pkt 5.5 niniejszej SST:

- pomiar szerokości spoin,
- sprawdzenie prawidłowości ubijania (wibrowania),
- sprawdzenie prawidłowości wypełnienia spoin,
- sprawdzenie, czy przyjęty deseń (wzór) i kolor nawierzchni jest zachowany.

6.4. Sprawdzenie cech geometrycznych chodnika

6.4.1. Sprawdzenie równości chodnika

Sprawdzenie równości nawierzchni przeprowadzać należy łątą, co najmniej raz na każde 150 do 300 m² ułożonego chodnika i w miejscach

wątpliwych, jednak nie rzadziej niż raz na 50 m chodnika. Dopuszczalny prześwit pod łątą 4 m nie powinien przekraczać 1,0 cm.

6.4.2. Sprawdzenie profilu podłużnego

Sprawdzenie profilu. podłużnego przeprowadzać należy za pomocą niwelacji, biorąc pod uwagę punkty charakterystyczne, nie rzadziej niż co 100 m.

Odchylenia od projektowanej niwelety chodnika w punktach załamania niwelety nie mogą przekraczać ± 3 cm.

6.4.3. Sprawdzenie przekroju poprzecznego

Sprawdzenie przekroju poprzecznego dokonywać należy szablonem z poziomnicą, co najmniej raz na każde 150 do 300 m² chodnika i w miejscach wątpliwych, jednak nie rzadziej niż co 50 m. Dopuszczalne odchylenia od projektowanego profilu wynoszą: $\pm 0,3\%$

7. OBIÓR ROBÓT

7.1. Ogólne zasady obmiaru robót

Ogólne zasady obmiaru robót podano w SST "Wymagania ogólne".

7.2. Jednostka obmiarowa

Jednostką obmiarową jest m² (metr kwadratowy) wykonanego chodnika z brukowej kostki betonowej.

8. ODBIÓR ROBÓT

Ogólne zasady odbioru robót podano w SST "Wymagania ogólne".

Roboty uznaje się za wykonane zgodnie z dokumentacją projektową, SST i wymaganiami Inżyniera, jeżeli wszystkie pomiary i badania z zachowaniem tolerancji wg pkt 6 dały wyniki pozytywne.

9. PODSTAWA PŁATNOŚCI

9.1. Ogólne ustalenia dotyczące podstawy płatności

Płaci się za roboty wg umowy zawartej między Inwestorem a Wykonawcą.

9.2. Cena jednostki obmiarowej

Cena wykonania 1 m² chodnika z brukowej kostki betonowej obejmuje:

- prace pomiarowe i roboty przygotowawcze,
- dostarczenie materiałów na miejsce wbudowania,
- wykonanie koryta,
- ew. wykonanie warstwy odsączającej,
- wykonanie podsypki,
- ułożenie kostki brukowej wraz z zagęszczeniem i wypełnieniem szczelin,
- przeprowadzenie badań i pomiarów wymaganych w specyfikacji technicznej.

10. PRZEPISY ZWIĄZANE

10.1. Normy

- | | |
|---------------|--|
| 1. PN-B-04111 | Materiały kamienne. Oznaczanie ścieralności na tarczy Boehmego |
| 2. PN-B-06250 | Beton zwykły |
| 3. PN-B-06712 | Kruszywa mineralne do betonu zwykłego |
| 4. PN-B-19701 | Cement. Cement powszechnego użytku. Skład, wymagania i ocena zgodności |
| 5. PN-B-32250 | Materiały budowlane. Woda do betonów i zapraw |

SZCZEGÓŁOWE SPECYFIKACJE TECHNICZNE KRAWĘŻNIKI BETONOWE – ST-16

1. WSTĘP

1.1. Przedmiot SST

Przedmiotem niniejszej szczegółowej specyfikacji technicznej (SST) są wymagania dotyczące wykonania i odbioru robót związanych z ustawieniem krawężników betonowych

1.2. Zakres stosowania SST

Szczegółowa specyfikacja techniczna (SST) stanowi obowiązujący przy zlecaniu i realizacji robót drogowych.

1.3. Zakres robót objętych SST

Ustalenia zawarte w niniejszej specyfikacji dotyczą zasad prowadzenia robót związanych z ustawieniem krawężników:

- kamiennych na ławie betonowej z oporem lub zwykłej, ujęte w przedmiarze.

1.4. Określenia podstawowe

1.4.1. Krawężniki ograniczające chodniki dla pieszych, pasy dzielące, wyspy kierujące oraz nawierzchnie drogowe.

1.4.2. Pozostałe określenia podstawowe są zgodne z obowiązującymi, odpowiednimi polskimi normami i z definicjami podanymi w SST "Wymagania ogólne".

1.5. Ogólne wymagania dotyczące robót

Ogólne wymagania dotyczące robót podano w SST "Wymagania ogólne".

2. MATERIAŁY

2.1. Ogólne wymagania dotyczące materiałów

Ogólne wymagania dotyczące materiałów, ich pozyskiwania i składowania, podano w OST "Wymagania ogólne"

2.2. Stosowane materiały

Materiałami stosowanymi są:

- Krawężniki kamienne z granitu,
- piasek na podsypkę i do zapraw,
- cement do podsypki i zapraw,
- woda,
- materiały do wykonania ławy pod krawężniki.

2.3. Dopuszczalne wady i uszkodzenia

Powierzchnie krawężników betonowych powinny być bez rys, pęknięć i ubytków betonu, o fakturze z formy lub zatartej. Krawędzie elementów powinny być równe i proste.

Dopuszczalne wady oraz uszkodzenia powierzchni i krawędzi elementów, zgodnie z BN-80/6775-03/01 [14], nie powinny przekraczać wartości podanych w tablicy 3.

Tablica 3. Dopuszczalne wady i uszkodzenia krawężników betonowych

Rodzaj wad i uszkodzeń		Dopuszczalna wielkość wad i uszkodzeń	
		Gatunek 1	Gatunek 2
Wklęsłość lub wypukłość powierzchni krawężników w mm		2	3
Szczерby i uszkodzenia krawędzi i naroży	Ograniczających powierzchnie górne (ścieralne), mm	niedopuszczalne	
	Ograniczających pozostałe powierzchnie:		
	- liczba max	2	2
	- długość, mm, max	20	40
	- głębokość, mm, max	6	10

2.4.3. Składowanie

Krawężniki mogą być przechowywane na składowiskach otwartych, posegregowane według typów, rodzajów, odmian, gatunków i wielkości.

Krawężniki należy układać z zastosowaniem podkładek i przekładek drewnianych o wymiarach: grubość 2,5 cm, szerokość 5 cm, długość min. 5 cm większa niż szerokość krawężnika.

2.4.4. Beton i jego składniki

2.4.4.1. Beton do produkcji krawężników

Do produkcji krawężników należy stosować beton wg PN-B-06250 [2], klasy B 25 i B 30. W przypadku krawężników dwuwarstwowych, górna (licowa) warstwa krawężników powinna być wykonana z betonu klasy B 30.

Beton użyty do produkcji krawężników powinien charakteryzować się:

- nasiąkliwością, poniżej 4%,
- ścieralnością na tarczy Boehmego, dla gatunku I: 3 mm, dla gatunku 2: 4 mm,
- mrozoodpornością i wodoszczelnością, zgodnie z normą PN-B-06250 [2].

2.4.4.2. Cement

Cement stosowany do betonu powinien być cementem portlandzkim klasy nie niższej niż „32,5” wg PN-B-19701 [10].

Przechowywanie cementu powinno być zgodne z BN-88/673 1-08 [12]. 2.4.4.3: Kruszywo

Kruszywo powinno odpowiadać wymaganiom P" N-B-06712 [5].

Kruszywo należy przechowywać w warunkach zabezpieczających je przed zanieczyszczeniem, zmieszaniem z kruszywami innych asortymentów, gatunków i marek.

2.4.4.4. Woda

Woda powinna być odmiany „1” i odpowiadać wymaganiom PNB-32250 [11].

2.5. Materiały na podsypkę i do zapraw

Piasek na podsypkę cementowo-piaskową powinien odpowiadać wymaganiom PN-B-06712 [5], a do zaprawy cementowo piaskowej PN-B-06711 [4].

Cement na podsypkę i do zaprawy cementowo-piaskowej powinien być cementem portlandzkim klasy nie mniejszej niż „32,5”, odpowiadający wymaganiom PN-B-19701 [10].

Woda powinna być odmiany „1” i odpowiadać wymaganiom PN-B-32250 [11].

2.6. Materiały na ławy

Do wykonania ław pod krawężniki należy stosować, dla:

a) ławy betonowej - beton klasy B 15 lub B 10, wg PN-B-06250 [2], którego składniki powinny odpowiadać wymaganiom punktu

2.4.4, b) ławy żwirowej - żwir odpowiadający wymaganiom PN-B-11111 [7],

c) ławy tłuczniowej - tłuczeń odpowiadający wymaganiom PN-B-1 1112 [8].

2.7. Masa zalewowa

Masa zalewowa, do wypełnienia szczelin dylatacyjnych na gorąco, powinna odpowiadać wymaganiom BN-74/6771-04 [13] lub aprobaty technicznej.

3. SPRZĘT

3.1. Ogólne wymagania dotyczące sprzętu

Ogólne wymagania dotyczące sprzętu podano w SST "Wymagania ogólne".

3.2. Sprzęt

Roboty wykonuje się ręcznie przy zastosowaniu:

- betoniarek do wytwarzania betonu i zapraw oraz przygotowania podsypki cementowo-piaskowej, - wibratorów płytowych, ubijaków ręcznych lub mechanicznych.

4. TRANSPORT

4.1. Ogólne wymagania dotyczące transportu

Ogólne wymagania dotyczące transportu podano w SST "Wymagania ogólne".

4.2. Transport krawężników

Krawężniki betonowe mogą być przewożone dowolnymi środkami transportowymi.

Krawężniki betonowe układać należy na środkach transportowych w pozycji pionowej z nachyleniem w kierunku jazdy. Krawężniki powinny być zabezpieczone przed przemieszczeniem się i uszkodzeniami w czasie transportu, a górna warstwa nie powinna wystawać poza ściany środka transportowego więcej niż 1/3 wysokości tej warstwy.

4.3. Transport pozostałych materiałów

Transport cementu powinien się odbywać w warunkach zgodnych z BN-88/6731-08 [12].

Kruszywa można przewozić dowolnym środkiem transportu, w warunkach zabezpieczających je przed zanieczyszczeniem i zmieszaniem z innymi materiałami. Podczas transportu kruszywa powinny być zabezpieczone przed wysypaniem, a kruszywo drobne - przed rozpyleniem.

Masę zalewową należy pakować w bębny blaszane lub beczki drewniane. Transport powinien odbywać się w warunkach zabezpieczających przed uszkodzeniem bębnow i beczek.

5. WYKONANIE ROBÓT

5.1. Ogólne zasady wykonania robót

Ogólne zasady wykonania robót podano w SST "Wymagania ogólne".

5.2. Wykonanie koryta pod ławy

Koryto pod ławy należy wykonywać zgodnie z PNB-06050 [1].

Wymiary wykopu powinny odpowiadać wymiarom ławy w planie z uwzględnieniem w szerokości dna wykopu ew. konstrukcji szalunku.

Wskaźnik zagęszczenia dna wykonanego koryta pod ławę powinien wynosić co najmniej 0,97 według normalnej metody Proctora.

5.3. Wykonanie ław

Wykonanie ław powinno być zgodne z BN-64/8845-02 [16].

5.3.1. Ława żwirowa

Ławy żwirowe o wysokości do 10 cm wykonuje się jednowarstwowo przez zasypanie koryta żwirem i zagęszczenie go polewając wodą. Ławy o wysokości powyżej 10 cm należy wykonywać dwuwarstwowo, starannie zagęszczając poszczególne warstwy.

5.3.2. Ława tłuczniowa

Ławy należy wykonywać przez zasypanie wykopu koryta tłuczniem.

Tłuczeń należy starannie ubić polewając wodą. Górną powierzchnię ławy tłuczniowej należy wyrównać kłincem i ostatecznie zagęścić.

Przy grubości warstwy tłucznia w ławie wynoszącej powyżej 10 cm należy ławę wykonać dwuwarstwowo, starannie zagęszczając poszczególne warstwy.

5.3.3. Ława betonowa

Ławy betonowe zwykle w gruntach spoistych wykonuje się bez szalowania, przy gruntach sypkich należy stosować szalowanie.

Ławy betonowe z oporem wykonuje się w szalowaniu. Beton rozścielony w szalowaniu lub bezpośrednio w korycie powinien być wyrównywany warstwami. Betonowanie ław należy wykonywać zgodnie z wymaganiami PN-B-06251 [3], przy czym należy stosować co 50 m szczeliny dylatacyjne wypełnione bitumiczną masą zalewową.

5.4. Ustawienie krawężników betonowych

5.4.1. Zasady ustawiania krawężników

Światło (odległość górnej powierzchni krawężnika od jezdni) powinno być zgodne z ustaleniami dokumentacji projektowej, a w przypadku braku takich ustaleń powinno wynosić od 10 do 12 cm, a w przypadkach wyjątkowych (np. ze względu na "wyrobinie" ścieku) może być zmniejszone do 6 cm lub zwiększone do 16 cm.

Zewnętrzna ściana krawężnika od strony chodnika powinna być po ustawieniu krawężnika obsypana piaskiem, żwirem, tłuczniem lub miejscowym gruntem przepuszczalnym, starannie ubitym.

Ustawienie krawężników powinno być zgodne z BN-64/8845-02 [16].

5.4.2. Ustawienie krawężników na ławie żwirowej lub tłuczniowej

Ustawianie krawężników na ławie żwirowej i tłuczniowej powinno być wykonywane na podsypce z piasku o grubości warstwy od 3 do 5 cm po zagęszczeniu.

5.4.3. Ustawienie krawężników na ławie betonowej

Ustawianie krawężników na ławie betonowej wykonuje się na podsypce z piasku lub na podsypce cementowo-piaskowej o grubości 3 do 5 cm po zagęszczeniu.

5.4.4. Wypełnianie spoin

Spoiny krawężników nie powinny przekraczać szerokości 1 cm. Spoiny należy wypełnić żwirem, piaskiem lub zaprawą cementowo-piaskową, przygotowaną w stosunku 1 :2. Zalewanie spoin krawężników zaprawą cementowo-piaskową stosuje się wyłącznie do krawężników ustawionych na ławie betonowej.

Spoiny krawężników przed zalaniem zaprawą należy oczyścić i zmyć wodą. Dla zabezpieczenia przed wpływami temperatury krawężniki ustawione na podsypce cementowo-piaskowej i o spoinach zalanych zaprawą należy zalewać co 50 m bitumiczną masą zalewową nad szczeliną dylatacyjną ławy.

6. KONTROLA JAKOŚCI ROBÓT

6.1. Ogólne zasady kontroli jakości robót

Ogólne zasady kontroli jakości robót podano w SST "Wymagania ogólne".

6.2. Badania przed przystąpieniem do robót

6.2.1. Badania krawężników

Przed przystąpieniem do robót Wykonawca powinien wykonać badania materiałów przeznaczonych do ustawienia krawężników betonowych i przedstawić wyniki tych badań Inspektorowi do akceptacji.

Sprawdzenie wyglądu zewnętrznego należy przeprowadzić na podstawie oględzin elementu przez pomiar i policzenie uszkodzeń występujących na powierzchniach i krawędziach elementu zgodnie z wymaganiami tablicy 3. Pomiary długości i głębokości uszkodzeń należy wykonać za pomocą przymiaru stalowego lub suwmiarki z dokładnością do 1 mm, zgodnie z ustaleniami PNB-10021 [6].

Sprawdzenie kształtu i wymiarów elementów należy przeprowadzić z dokładnością do 1 mm przy użyciu suwmiarki oraz przymiaru stalowego lub taśmy zgodnie z wymaganiami tablicy 1 i 2. Sprawdzenie kątów prostych w narożach elementów wykonuje się przez przyłożenie kątownika do badanego naroża i zmierzenia odchyłek z dokładnością do 1mm.

6.2.2. Badania pozostałych materiałów

Badania pozostałych materiałów stosowanych przy ustawianiu krawężników betonowych powinny obejmować wszystkie właściwości, określone w normach podanych dla odpowiednich materiałów w pkt 2.

6.3. Badania w czasie robót

6.3.1. Sprawdzenie koryta pod ławę

Należy sprawdzać wymiary koryta oraz zagęszczenie podłoża na dnie wykopu.

Tolerancja dla szerokości wykopu wynosi ± 2 cm. Zagęszczenie podłoża powinno być zgodne z pkt 5.2.

6.3.2. Sprawdzenie ław

Przy wykonywaniu ław badaniu podlegają:

a) Zgodność profilu podłużnego górnej powierzchni ław z dokumentacją projektową.

Profil podłużny górnej powierzchni ławy powinien być zgodny z projektowaną niweletą. Dopuszczalne odchylenia mogą wynosić ± 1 cm na każde 100 m ławy.

b) Wymiary ław.

Wymiary ław należy sprawdzić w dwóch dowolnie wybranych punktach na każde 100 m ławy. Tolerancje wymiarów wynoszą:

- dla wysokości $\pm 10\%$ wysokości projektowanej,

- dla szerokości $\pm 10\%$ szerokości projektowanej.

c) Równość górnej powierzchni ław.

Równość górnej powierzchni ławy sprawdza się przez przyłożenie w dwóch punktach, na każde 100m ławy, trzymetrowej łąty.

Prześwit pomiędzy górną powierzchnią ławy i przyłożoną łątą nie może przekraczać 1 cm.

d) Zagęszczenie ław.

Zagęszczenie ław bada się w dwóch przekrojach na każde 100 m. Ławy ze żwiru lub piasku nie mogą wykazywać śladu urządzenia zagęszczającego.

Ławy z tłucznia, badane próbą wyjęcia poszczególnych ziarn tłucznia, nie powinny pozwalać na wyjęcie ziarna z ławy.

e) Odchylenie linii ław od projektowanego kierunku.

Dopuszczalne odchylenie linii ław od projektowanego kierunku nie może przekraczać ± 2 cm na każde 100 m wykonanej ławy.

6.3.3. Sprawdzenie ustawienia krawężników

Przy ustawianiu krawężników należy sprawdzać:

a) dopuszczalne odchylenia linii krawężników w poziomie od linii projektowanej, które wynosi ± 1 cm na każde 100 m ustawionego krawężnika,

b) dopuszczalne odchylenie niwelety górnej płaszczyzny krawężnika od niwelety projektowanej, które wynosi ± 1 cm na każde 100 m ustawionego krawężnika,

c) równość górnej powierzchni krawężników, sprawdzane przez przyłożenie w dwóch punktach na każde 100 m krawężnika, trzymetrowej łąty, przy czym prześwit pomiędzy górną powierzchnią krawężnika i przyłożoną łątą nie może przekraczać 1 cm,

d) dokładność wypełnienia spoin bada się co 10 metrów. Spoiny muszą być wypełnione całkowicie na pełną głębokość.

7. OBMIAR ROBÓT

7.1. Ogólne zasady obmiaru robót

Ogólne zasady obmiaru robót podano w SST "Wymagania ogólne".

7.2. Jednostka obmiarowa

Jednostką obmiarową jest m (metr) ustawionego krawężnika betonowego.

8. ODBIÓR ROBÓT

8.1. Ogólne zasady odbioru robót

Ogólne zasady odbioru robót podano w SST "Wymagania ogólne".

Roboty uznaje się za wykonane zgodnie z dokumentacją projektową, SST i wymaganiami Inspektora Nadzoru, jeżeli wszystkie pomiary i badania z zachowaniem tolerancji wg pkt 6 dały wyniki pozytywne.

8.2. Odbiór robót zanikających i ulegających zakryciu

Odbiorowi robót zanikających i ulegających zakryciu podlegają:

- wykonanie koryta pod ławę, - wykonanie ławy,

- wykonanie podsypki.

9. PODSTAWA PŁATNOŚCI

9.1. Ogólne ustalenia dotyczące podstawy płatności

Płaci się za roboty wg umowy zawartej między Inwestorem a Wykonawcą.

9.2. Cena jednostki obmiarowej

Cena wykonania 1 m krawężnika betonowego obejmuje:

- prace pomiarowe i roboty przygotowawcze,
- dostarczenie materiałów na miejsce wbudowania,
- wykonanie koryta pod ławę,
- ewentualne wykonanie szalunku,
- wykonanie ławy,
- wykonanie podsypki,
- ustawienie krawężników na podsypce (piaskowej lub cementowo-piaskowej),
- wypełnienie spoin krawężników zaprawą,
- ewentualne zalanie spoin masą zalewową,
- zasypanie zewnętrznej ściany krawężnika gruntem i ubicie,
- przeprowadzenie badań i pomiarów wymaganych w specyfikacji technicznej.

10. PRZEPISY ZWIĄZANE

10.1. Normy

1. PN-B-06050 Roboty ziemne budowlane
2. PN-B-06250 Beton zwykły
3. PN-B-06251 Roboty betonowe i żelbetowe
4. PN-B-06711 Kruszywo mineralne. Piasek do betonów i zapraw
5. PN-B-06712 Kruszywa mineralne do betonu zwykłego
6. PN-B-10021 Prefabrykaty budowlane z betonu. Metody pomiaru cech geometrycznych
7. PN-B-11111 Kruszywa mineralne. Kruszywa naturalne do nawierzchni drogowych. Żwir i mieszanka
8. PN-B-11112 Kruszywa mineralne. Kruszywo łamane do nawierzchni drogowych
9. PN-B-11113 Kruszywa mineralne. Kruszywa naturalne do nawierzchni drogowych. Piasek
10. PN-B-19701 Cement. Cement powszechnego użytku. Skład, wymagania i ocena zgodności
11. PN-B32250 Materiały budowlane. Woda do betonów i zapraw
12. BN-88/673 1-08 Cement. Transport i przechowywanie
13. BN-74/677 1-04 Drogi samochodowe. Masa zalewowa
14. BN-80/6775-03/01 Prefabrykaty budowlane z betonu. Elementy nawierzchni dróg, ulic, parkingów i torowisk tramwajowych. Wspólne wymagania i badania
15. BN-80/6775-03/04 Prefabrykaty budowlane z betonu. Elementy nawierzchni dróg, ulic, parkingów i torowisk tramwajowych. Krawężniki i obrzeża chodnikowe
16. BN-64/8845-02 Krawężniki uliczne. Warunki techniczne ustawiania i odbioru.

10.2. Inne dokumenty

17. Katalog powtarzalnych elementów drogowych (KPED), Transprojekt - Warszawa, 1979 i 1982 r.

SZCZEGÓŁOWA SPECYFIKACJA TECHNICZNA – INSTALACJA OŚWIETLENIA AWARYJNEGO ST-19

ROBOTY BUDOWLANE

1. INSTALACJA OŚWIETLENIA AWARYJNEGO

CPV 31524120-2

1. Wstęp

1.1. Przedmiot Specyfikacji

Przedmiotami SST są wymagania dotyczące wykonania i odbioru robót instalacji oświetlenia awaryjnego.

1.2. Zakres stosowania Specyfikacji

Szczegółowa Specyfikacja stanowi dokument przetargowy i kontraktowy przy zleceniu i realizacji robót przy wykonywaniu instalacji oddymiania.

1.3. Zakres robót objętych Specyfikacją

Ustalenia zawarte w niniejszej Specyfikacji Technicznej dotyczą prowadzenia robót przy wykonywaniu instalacji oświetlenia awaryjnego. (CPV 31524120-2).

1.4. Ogólne wymagania dotyczące robót

Wykonawca robót jest odpowiedzialny, za jakość ich wykonania oraz zgodność z dokumentacją projektową, SST i poleceniami Inspektora nadzoru. Ogólne wymagania dotyczące robót podano w „Wymagania ogólne”. Należy stosować się do warunków i wymagań podanych w przepisach (normach) obowiązujących w zakresie danego tematu i uzgodnić wykonywanie robót z jednostkami nadzorującymi dany obiekt.

2. Materiały

Wykonawca jest zobowiązany dostarczyć materiały zgodnie z Dokumentacją Projektową i Specyfikacją szczegółową. Wybrany i zaakceptowany rodzaj materiału nie może być zmieniony bez zgody Inspektora nadzoru.

Każdy rodzaj robót, w którym znajdują się niezbadane i nie zaakceptowane materiały Wykonawca wykonuje na własne ryzyko, licząc się z jej nie przyjęciem i niezaplaceniem za wykonane roboty.

2.1. Oprawy wewnętrzne podwieszane

WYKONANIE:

Obudowa z białego poliwęglanu, opcjonalnie z szarego lub czarnego

MONTAŻ: Podtynkowy (sufit)

NAPIĘCIE ZASILANIA:

Oprawa autonomiczna – 220 – 240VAC/50 – 60Hz

Oprawa do centralnej baterii CB – 220 – 240VAC/50 – 60Hz; 176 – 275VDC

Oprawa do centralnej baterii FZLV – 24VDC

ŹRÓDŁO ŚWIATŁA: 1W, 2W, 3W power LED

Optyka: R – korytarz U – uniwersalna

CZAS ŁADOWANIA:

ECO LED: maks. 24h

STANDARD: maks. 24h

PREMIUM: maks. 12h; energooszczędny układ ładowania

CZAS PODTRZYMANIA I RODZAJE AKUMULATORÓW:

ECO LED: 1h lub 3h; akumulator Ni-Cd 3,6V

STANDARD: 1h lub 3h; akumulator Ni-Cd 3,6V

PREMIUM: 1h lub 3h; akumulator LiFePO₄ 6,4V

KLASA IZOLACJI: II lub III

STOPIEŃ OCHRONY: IP20

TEMPERATURA OTOCZENIA: t_a : 0°C – +40°C

OPCJE:

SE – awaryjna (na ciemno)

SA – sieciowo-awaryjna (na jasno)

AT – autotest

PT – przycisk testu

RU – system monitoringu opraw awaryjnych Rubic UNA

FZLV – system centralnej baterii 24 VDC

CB – system centralnej baterii

INFORMACJE DODATKOWE:

Dioda LED sygnalizująca obecność napięcia i ładowanie akumulatora

Zabezpieczenie przed głębokim rozładowaniem

Oprawa w III klasie ochronności dla niskonapięciowego systemu centralnej baterii FZLV

Elektronika oraz pakiet akumulatorów montowany w dodatkowej obudowie

2.2. Oprawy zewnętrzne IP66

WYKONANIE:

Korpus wykonany z blachy stalowej malowanej na kolor biały

MONTAŻ: Natynkowy (ściana)

NAPIĘCIE ZASILANIA:

Oprawa autonomiczna – 220 – 240VAC/50 – 60Hz
 Oprawa do centralnej baterii CB – 220 – 240VAC/50 – 60Hz; 176 – 275VDC
 Oprawa do centralnej baterii FZLV – 24VDC
ŹRÓDŁO ŚWIATŁA: 3x1W LED
CZAS ŁADOWANIA:
 STANDARD: maks. 24h
 PREMIUM: maks. 12h; energooszczędny układ ładowania
CZAS PODTRZYMANIA I RODZAJE AKUMULATORÓW:
 STANDARD: 1h lub 3h; akumulator Ni-Cd 3,6V
 PREMIUM: 1h lub 3h; akumulator LiFePO₄ 6,4V
KLASA IZOLACJI: I lub III
STOPIEŃ OCHRONY: IP66
TEMPERATURA OTOCZENIA:
 t_a : 0°C – +40°C
 t_a : -25°C ÷ 40°C – opcjonalnie przy zastosowaniu układu grzejnego HTR-25
OPCJE:
 SE – awaryjna (na ciemno)
 SA – sieciowo-awaryjna (na jasno)
 AT – autotest
 PT – przycisk testu
 RU – system monitoringu opraw awaryjnych Rubic UNA
 FZLV – system centralnej baterii 24 VDC
 CB – system centralnej baterii
INFORMACJE DODATKOWE:
 Dioda LED sygnalizująca obecność napięcia i ładowanie akumulatora
 Zabezpieczenie przed głębokim rozładowaniem
 Oprawa w III klasie ochronności dla niskonapięciowego systemu centralnej baterii FZLV
 Współczynnik wytrzymałości (Ik10)

2.3. Oprawy kierunkowe

WYKONANIE:

Obudowa z białego poliwęglanu, opcjonalnie z szarego lub czarnego
 Szyba z plexi
MONTAŻ: Podtynkowy, Natynkowy
NAPIĘCIE ZASILANIA:
 Oprawa autonomiczna – 220 – 240VAC/50 – 60Hz
 Oprawa do centralnej baterii CB – 220 – 240VAC/50 – 60Hz; 176 – 275VDC
 Oprawa do centralnej baterii FZLV – 24VDC
ŹRÓDŁO ŚWIATŁA: 1W, 2W LED
CZAS ŁADOWANIA:
 ECO LED: maks. 24h
 STANDARD: maks. 24h
 PREMIUM: maks. 12h; energooszczędny układ ładowania
CZAS PODTRZYMANIA I RODZAJE AKUMULATORÓW:
 ECO LED: 1h lub 3h; akumulator Ni-Cd 3,6V
 STANDARD: 1h lub 3h; akumulator Ni-Cd 3,6V
 PREMIUM: 1h lub 3h; akumulator LiFePO₄ 6,4V
KLASA IZOLACJI: II lub III
STOPIEŃ OCHRONY: IP44
ODLEGŁOŚĆ ROZPOZNAWANIA: 25m
TEMPERATURA OTOCZENIA: t_a : 0°C – +40°C
OPCJE:
 SE – awaryjna (na ciemno)
 SA – sieciowo-awaryjna (na jasno)
 AT – autotest
 RU – system monitoringu opraw awaryjnych Rubic UNA
 FZLV – system centralnej baterii 24 VDC
 CB – system centralnej baterii
 X* – dodatkowe opcje
INFORMACJE DODATKOWE:
 Dioda LED sygnalizująca obecność napięcia i ładowanie akumulatora
 Zabezpieczenie przed głębokim rozładowaniem
 Oprawa w III klasie ochronności dla niskonapięciowego systemu centralnej baterii FZLV

2.4. Kable

YnTKSYekw mm-jest to telekomunikacyjny kabel stacyjny o żyłach miedzianych jednodrutowych w izolacji polwinitowej i powłoce polwinitowej niepalnionej.

- Średnica żyły przewodzącej 0,8 mm
- Rezystancja dowolnej żyły w temp. 20 stopni dla prądu stałego ,max. 37,5 ohmy/km
- Pojemność skuteczne dowolnej pary przy częstotl. 1 kHz – średnia 100 nF/km ,max. -120 nF/km
- Rezystancja dowolnej żyły ,max. 500 mohma/km
- Odporność izolacji dowolnej żyły na nap.
- Probiercze ,min. Wartość skuteczna przez 60 s. -1500 V stała -2250 V
- Indukcyjność około 0,7 mH/km
- Temperatury -podczas pracy (-40:+70) ,podczas układania (-10:+50)
- Promień zaginania ,min. 10 x średnica kabla
- Palność kabla -Kable nie rozprzestrzeniają płomienia

-YDY 3x1,5 mm- standardowy przewód miedziany elektryczny w powłoce z PVC

- Średnica żyły przewodzącej 1,5 mm
- Rezystancja dowolnej żyły w temp. 20 stopni dla prądu stałego ,max. 195,6 ohmy/km
- Rezystancja izolacji każdej żyły ,max. 200 mohma/km
- Odporność izolacji dowolnej żyły na nap.
- probiercze ,min. 1500/1000
- Temperatury podczas układania (-10: +50)
- Promień zaginania ,min. 10 x średnica kabla

3. Sprzęt

Ogólne zasady podano w „Wymaganiach Ogólnych”.

4. Transport

Ogólne zasady podano w „Wymaganiach Ogólnych”.

5. Wykonanie robót

Wykonawca przedstawi Inspektorowi nadzoru do akceptacji projekt organizacji i harmonogramu robót uwzględniający wszystkie warunki, w jakich będą wykonane.

5.1. Zakres robót objętych SST

Roboty, których dotyczy specyfikacja obejmują wszystkie czynności umożliwiające wykonanie montażu instalacji.

5.2. Montaż osprzętu

Kable będą układane wszędzie tam gdzie znajdują się korytka teletechniczne przede wszystkim w tych trasach. Tam gdzie ich nie ma przewody będą układane w rurkach PCV w przestrzeniach międzystropowych. Dojście do przycisków ręcznych oddymiania i przewietrzania będzie wykonane w rurkach p/t. Przejście pętli pomiędzy poszczególnymi kondygnacjami oraz powiązanie pętli z centralą będzie prowadzone w szachcie przeznaczonym do tego celu.

Lokalizacja szachu przedstawiona jest w projekcie na dołączonych planach.

Szacht ten będzie miał drzwi rewizyjne na każdej kondygnacji, które ułatwią montaż kabli. Wprowadzenie oraz wyprowadzenie kabli z szachtu teletechnicznych odbywać się będzie przez otwory w przestrzeni sufitu podwieszanego.

W szachcie na każdej kondygnacji należy zamontować na ścianie uchwyt, do którego mocowane mają być kable zostaną zamontowane drabinki teletechniczne, do których należy krawatkami mocować kable. Taki sam uchwyt należy zamontować przy wyjściu kabli z szachtu na poziom kondygnacji.

Kable na poszczególnych kondygnacjach bloku będą prowadzone po korytarzu w przestrzeni ponad sufitem podwieszanym w metalowych korytkach perforowanych.

W pomieszczeniach szpitalnych kable prowadzone będą w rurkach instalacyjnych peschla pod tynkiem. Rury prowadzić należy równolegle do sufitu.

W czasie układania kabli należy obowiązkowo przestrzegać zaleceń producentów, przy czym należy zwrócić szczególną uwagę:

- By kąty zgięć kanałów rurowych nie był większy niż 90o
- Na siłę ciągnięcia kabli przy wciąganiu kabli do rurek pod tynkiem
- Na mocowanie kabli w pionach teletechnicznych między kondygnacjami
- By w czasie układania kabla nie wystąpiły ostre załamania kabla oraz węzły

6. Kontrola jakości robót

- Celem kontroli jest stwierdzenie założonej jakości wykonywanych robót.
- Wykonawca ma obowiązek wykonania pełnego zakresu badań i pomiarów na budowie w celu wykazania Inspektorowi nadzoru zgodności dostarczonych materiałów i realizacji robót zgodnie z Dokumentacją Projektową oraz wymogami SST.
- Przed przystąpieniem do badania Wykonawca powinien powiadomić Inspektora nadzoru o terminie badania.
- Po wykonaniu badania Wykonawca przedstawi na piśmie wyniki badań i protokoły pomiarów do akceptacji Inspektora nadzoru.
- Wykonawca powiadamia na piśmie Inspektora nadzoru o zakończeniu każdej roboty zanikającej, którą może kontynuować dopiero po pisemnej akceptacji odbioru przez Inspektora nadzoru.

7. Próby montażowe

Ogólne zasady prób montażowych podano w „Wymaganiach Ogólnych”.

8. Dokumentacja powykonawcza.

Ogólne zasady dokumentacji powykonawczej podano w „Wymaganiach Ogólnych”.

9. Odbiór robót

Ogólne zasady odbioru robót i przekazania instalacji do eksploatacji podano w „Wymaganiach Ogólnych”.

10. Przepisy związane

Podano w Wymaganiach ogólnych.

SZCZEGÓŁOWA SPECYFIKACJA TECHNICZNA – HYDRANTY – ST-20

1. Wstęp

1.1. Przedmiot Specyfikacji

Przedmiotami SST są wymagania dotyczące wykonania i odbioru robót dla rozbudowy sieci hydrantowej. Zgodnie z opracowaną ekspertyzą.

1.2. Zakres stosowania Specyfikacji

Szczegółowa Specyfikacja stanowi dokument przetargowy i kontraktowy przy zleceniu i realizacji robót przy wykonywaniu instalacji oddymiania.

1.3. Zakres robót objętych Specyfikacją

Ustalenia zawarte w niniejszej Specyfikacji Technicznej dotyczą prowadzenia robót przy wykonywaniu rozbudowy sieci hydrantowej w pawilonie Szpitalnym (CPV 45312100-8).

1.4. Ogólne wymagania dotyczące robót

Wykonawca robót jest odpowiedzialny za jakość ich wykonania oraz zgodność z dokumentacją projektową, SST i poleceniami Inspektora nadzoru. Ogólne wymagania dotyczące robót podano w „Wymaganiach ogólnych”. Należy stosować się do warunków i wymagań podanych w przepisach (normach) obowiązujących w zakresie danego tematu i uzgodnić wykonywanie robót z jednostkami nadzorującymi dany obiekt.

2. Materiały

Wykonawca jest zobowiązany dostarczyć materiały zgodnie z Dokumentacją Projektową i Specyfikacją szczegółową. Wybrany i zaakceptowany rodzaj materiału nie może być zmieniony bez zgody Inspektora nadzoru.

Każdy rodzaj robót, w którym znajdują się niezbadane i nie zaakceptowane materiały Wykonawca wykonuje na własne ryzyko, licząc się z jej nie przyjęciem i niezapłaceniem za wykonane roboty.

2.1. Szafki hydrantowe, Hydranty

- Projekt techniczny zawiera szczegółową specyfikację, oraz zestawienie projektowanych hydrantów wg. zatwierdzonej przez Komendanta KW PSP Ekspertyzy.

3. Sprzęt

Ogólne zasady podano w „Wymaganiach Ogólnych”.

4. Transport

Ogólne zasady podano w „Wymaganiach Ogólnych”.

5. Wykonanie robót

Wykonawca przedstawi Inspektorowi nadzoru do akceptacji projekt organizacji i harmonogramu robót uwzględniający wszystkie warunki, w jakich będą wykonane.

5.1. Zakres robót objętych SST

Roboty, których dotyczy specyfikacja obejmują wszystkie czynności umożliwiające wykonanie montażu instalacji.

6. Kontrola jakości robót

- Celem kontroli jest stwierdzenie założonej jakości wykonywanych robót.
- Wykonawca ma obowiązek wykonania pełnego zakresu badań i pomiarów na budowie w celu wykazania Inspektorowi nadzoru zgodności dostarczonych materiałów i realizacji robót zgodnie z Dokumentacją Projektową oraz wymogami SST.
- Przed przystąpieniem do badania Wykonawca powinien powiadomić Inspektora nadzoru o terminie badania.
- Po wykonaniu badania Wykonawca przedstawi na piśmie wyniki badań i protokoły pomiarów do akceptacji Inspektora nadzoru.
- Wykonawca powiadamia na piśmie Inspektora nadzoru o zakończeniu każdej roboty zanikającej, którą może kontynuować dopiero po pisemnej akceptacji odbioru przez Inspektora nadzoru.

7. Próby montażowe

Ogólne zasady prób montażowych podano w „Wymaganiach Ogólnych”.

8. Dokumentacja powykonawcza.

Ogólne zasady dokumentacji powykonawczej podano w „Wymaganiach Ogólnych”.

9. Odbiór robót

Ogólne zasady odbioru robót i przekazania instalacji do eksploatacji podano w „Wymaganiach Ogólnych”.

10. Przepisy związane

- Norma Polska PN-B-02865:1997 Ochrona przeciwpożarowa budynków. Przeciwpożarowe zaopatrzenie wodne. Instalacja wodociągowa przeciwpożarowa,
- Norma Polska PN-EN 671-1 Stałe urządzenia gaśnicze. Hydranty wewnętrzne. Część 1: Hydranty wewnętrzne z węzłem pólsztynowym.

K-00.00 – WYMAGANIA OGÓLNE

1. WSTĘP

1.1. Przedmiot ST

Przedmiotem niniejszej Specyfikacji Technicznej są wymagania techniczne dotyczące wykonania i odbioru robót, które zostaną wykonane w ramach przedmiotowej inwestycji.

1.2. Zakres stosowania ST

Niniejsza specyfikacja techniczna stanowi Dokument Przetargowy i Kontraktowy przy zlecaniu i realizacji robót dla inwestycji pn:

*„PRZEBUDOWA BUDYNKU DELEGATURY MAŁOPOLSKIEGO URZĘDU WOJEWÓDZKIEGO W TARNOWIE
CELEM DOSTOSOWANIA DO PRZEPISÓW PRZECIWPOŻAROWYCH*

1.3. Zakres robót objętych ST

Ustalenia zawarte w niniejszej specyfikacji dotyczą ogólnych zasad prowadzenia robót związanych z przedmiotową inwestycją

1.4. Ogólne wymagania dotyczące robót

Wykonawca Robót jest odpowiedzialny za jakość ich wykonania oraz ich zgodność z umową, Dokumentacją Projektową, pozostałymi SST i poleceniami Inspektora Nadzoru.

1.4.1. Przekazanie Terenu Budowy.

Zamawiający, w terminie określonym w umowie, przekaze Wykonawcy Teren Budowy wraz ze wszystkimi wymaganymi uzgodnieniami prawnymi i administracyjnymi, Dziennik Budowy oraz dwa egzemplarze Dokumentacji Projektowej i dwa komplety ST.

1.4.2. Dokumentacja Projektowa.

Przetargowa Dokumentacja Projektowa będzie zawierać:

- Projekt wykonawczy
- specyfikację wykonania i odbioru robót budowlanych
- opracowanie przedmiaru robót
- opracowanie kosztorysu inwestorskiego

1.4.3. Zgodność Robót z Dokumentacją Projektową i ST.

Dokumentacja Projektowa, Specyfikacje Techniczne oraz dodatkowe dokumenty przekazane przez Inżyniera Wykonawcy stanowią część umowy (kontraktu), a wymagania wyszczególnione choćby w jednym z nich są obowiązujące dla Wykonawcy, tak jakby zawarte były w całej dokumentacji. Wykonawca nie może wykorzystywać błędów lub opuszczeń w Dokumentacji Projektowej, a o ich wykryciu powinien natychmiast powiadomić Inżyniera, który dokona odpowiednich zmian lub poprawek. W przypadku rozbieżności opis wymiarów ważniejszy jest od odczytów ze skali rysunków. Wszystkie wykonane Roboty i dostarczone materiały będą zgodne z Dokumentacją Projektową i ST.

Dane określone w Dokumentacji projektowej i w ST będą uważane za wartości docelowe, od których dopuszczalne są odchylenia w ramach określonego przedziału tolerancji. Cechy materiałów i elementów budowlanych muszą być jednolite i wykazywać bliską zgodność z określonymi wymaganiami, a rozrzuty tych cech nie mogą przekraczać dopuszczalnego przedziału tolerancji. W przypadku gdy materiały lub Roboty nie będą w pełni zgodne z Dokumentacją Projektową lub ST i wpłynie to na niezadowalającą jakość elementu budowlanego, to takie materiały będą niezwłocznie zastąpione innymi, a Roboty rozebrane na koszt wykonawcy.

1.4.4. Zabezpieczenie Terenu Budowy.

Wykonawca jest zobowiązany do zabezpieczenia Terenu Budowy w okresie trwania realizacji budowy, aż do zakończenia i odbioru ostatecznego Robót. Wykonawca dostarczy, zainstaluje i będzie utrzymywać tymczasowe urządzenia zabezpieczające, w tym ogrodzenia, poręcz, oświetlenie, sygnały i znaki ostrzegawcze, dozorców i wszelkie inne środki niezbędne do ochrony Robót, z uwzględnieniem zabezpieczenia nawierzchni wokół budynku oraz podłóg i wyposażenia w pokojach i na korytarzach na czas wymiany okien. Koszt zabezpieczenia Terenu Budowy nie podlega odrębnej zapłacie i przyjmuje się, że jest włączony w cenę umowną.

1.4.5. Ochrona środowiska w czasie wykonywania Robót. Wykonawca ma obowiązek znać i stosować w czasie prowadzenia Robót wszelkie przepisy dotyczące ochrony środowiska naturalnego. W okresie trwania budowy i wykańczania Robót Wykonawca będzie:

a) podejmować wszelkie konieczne kroki mające na celu stosowanie się do przepisów i norm dotyczących ochrony środowiska na terenie i wokół Terenu Budowy oraz będzie unikać uszkodzeń lub uciążliwości dla osób lub własności społecznej i innych, a wynikających ze skażenia, hałasu lub innych przyczyn powstałych w następstwie jego sposobu działania.

1.4.6. Ochrona przeciwpożarowa

Wykonawca będzie przestrzegać przepisów ochrony przeciwpożarowej. Wykonawca będzie utrzymywać sprawny sprzęt przeciwpożarowy wymagany przez odpowiednie przepisy na terenie wykonywania robót, w pomieszczeniach biurowych, mieszkalnych i magazynach oraz w maszynach i pojazdach. Materiały łatwopalne będą składowane w sposób zgodny z odpowiednimi przepisami i zabezpieczone przed dostępem osób trzecich. Wykonawca będzie odpowiedzialny za wszelkie straty spowodowane pożarem wywołanym jako rezultat realizacji Robót albo przez personel Wykonawcy.

1.4.7. Materiały szkodliwe dla otoczenia

K-00.00 – WYMAGANIA OGÓLNE

Strona | 4

Materiały, które w sposób trwały są szkodliwe dla otoczenia, nie będą dopuszczone do użycia. Nie dopuszcza się użycia materiałów wywołujących szkodliwe promieniowanie o stężeniu większym od dopuszczalnego, określonego odpowiednimi przepisami.

1.4.8. Ochrona własności publicznej i prywatnej

Wykonawca odpowiada za ochronę instalacji i urządzeń zlokalizowanych na terenie obiektu, takich jak rurociągi, kable itp. Wykonawca zapewni właściwe ich oznaczenie i zabezpieczenie przed uszkodzeniem w czasie trwania robót budowlanych. O fakcie przypadkowego uszkodzenia tych instalacji Wykonawca bezzwłocznie powiadomi Inżyniera i zainteresowane władze oraz będzie z nimi współpracował, dostarczając wszelkiej pomocy potrzebnej przy dokonywaniu napraw. Wykonawca będzie odpowiadać za wszelkie spowodowane przez jego działania uszkodzenia instalacji na powierzchni ziemi i urządzeń podziemnych wykazanych w dokumentach dostarczonych mu przez Zamawiającego.

1.4.9. Bezpieczeństwo i Higiena Pracy

Podczas realizacji robot Wykonawca będzie przestrzegać przepisów dotyczących bezpieczeństwa i higieny pracy. W szczególności Wykonawca ma obowiązek zadbać aby personel nie wykonywał pracy w warunkach niebezpiecznych, szkodliwych dla zdrowia oraz niespełniających odpowiednich wymagań sanitarnych. Wykonawca zapewni i będzie utrzymywał wszelkie urządzenia zabezpieczające, socjalne oraz sprzęt i odpowiednią odzież dla ochrony życia i zdrowia osób zatrudnionych przy robotach budowlanych. Uznaje się, że wszelkie koszty związane z wypełnieniem wymagań określonych powyżej nie podlegają odrębnej zapłacie i są uwzględnione w cenie umownej.

1.4.10. Ochrona i utrzymanie robot

Wykonawca będzie odpowiedzialny za ochronę robot i za wszelkie materiały i urządzenia używane do robot od daty rozpoczęcia do daty odbioru ostatecznego.

1.4.11. Stosowanie się do prawa i innych przepisów

Wykonawca zobowiązany jest znać wszelkie przepisy wydane przez organy administracji państwowej i samorządowej, które są w jakikolwiek sposób związane z robotami i będzie w pełni odpowiedzialny za przestrzeganie tych praw, przepisów i wytycznych podczas prowadzenia robot. Np. rozporządzenie Ministra Infrastruktury z dnia 6 lutego 2003 r. w sprawie bezpieczeństwa i higieny pracy podczas wykonywania robot budowlanych (Dz. U. z dn. 19.03.2003 r. Nr 47, poz. 401). Wykonawca będzie przestrzegać praw patentowych i będzie w pełni odpowiedzialny za wypełnienie wszelkich wymagań prawnych odnośnie wykorzystania opatentowanych urządzeń lub metod i w sposób ciągły będzie informować Inspektora nadzoru o swoich działaniach, przedstawiając kopie zezwoleń i inne odnośne dokumenty.

1.5 Określenia podstawowe

Inżynier – osoba wyznaczona przez Zamawiającego, upoważniona do nadzoru nad realizacją Robot i do występowania w jego imieniu w sprawach realizacji umowy.

Kierownik budowy – osoba wyznaczona przez Wykonawcę, upoważniona do kierowania Robotami i do występowania w jego imieniu w sprawach realizacji umowy.

Materiały – wszelkie tworzywa niezbędne do wykonania Robot, zgodne z Dokumentacją Projektową i Specyfikacjami Technicznymi, zaakceptowane przez Inżyniera.

Polecenie Inżyniera – wszelkie polecenia przekazane Wykonawcy przez Inżyniera w formie pisemnej dotyczące sposobu realizacji Robot lub innych spraw związanych z prowadzeniem budowy.

Projektant – uprawniona osoba prawna lub fizyczna, będąca autorem Dokumentacji Projektowej.

Ślepy kosztorys – wykaz Robot z podaniem ich ilości (przedmiar) w kolejności technologicznej ich wykonania

2. MATERIAŁY

2.1. Przechowywanie i składowanie materiałów.

Wykonawca zapewni, aby tymczasowo składowane materiały, do czasu gdy będą one potrzebne do Robot, były zabezpieczone przed zanieczyszczeniem, zachowały swoją jakość i właściwość do Robot i były dostępne do kontroli przez przedstawiciela Zamawiającego.

Miejsca czasowego składowania będą zlokalizowane w obrębie Terenu Budowy w miejscach uzgodnionych z Inżynierem lub poza Terenem Budowy w miejscach zorganizowanych przez Wykonawcę.

2.2. Materiały nie odpowiadające wymaganiom jakościowym

Materiały nie odpowiadające wymaganiom jakościowym zostaną przez Wykonawcę wywiezione z terenu budowy bądź złożone w miejscu wskazanym przez przedstawiciela zamawiającego. Każdy rodzaj Robot, w którym znajdują się niezbadane i niezaakceptowane materiały, Wykonawca wykonuje na własne ryzyko, licząc się z jego nieprzyjściem i niezapłaceniem.

K-00.00 – WYMAGANIA OGÓLNE

Strona | 5

2.3. Wariantowe stosowanie materiałów.

Jeśli Dokumentacja Projektowa lub ST przewidują możliwość wariantowego zastosowania rodzaju materiału w wykonywanych Robotach, Wykonawca powiadomi Inżyniera o swoim zamiarze co najmniej 3 tygodnie przed użyciem materiału, albo w okresie dłuższym, jeśli będzie to wymagane dla badań prowadzonych przez Inżyniera.

Wybrany i zaakceptowany rodzaj materiału nie może być później zmieniany bez zgody Inżyniera.

3. SPRZĘT

Wykonawca zobowiązany jest do używania tylko takiego sprzętu, który nie spowoduje niekorzystnego wpływu na jakość wykonywanych Robot. Sprzęt używany do Robot powinien być zgodny z ofertą Wykonawcy i odpowiadać pod względem typów i ilości wskazaniom zawartym w ST, PZJ lub projekcie organizacji Robot zaakceptowanym przez Inżyniera; w przypadku braku ustaleń w takich dokumentach sprzęt powinien być uzgodniony i zaakceptowany przez Inżyniera.

4. TRANSPORT

4.1. Ogólne wymagania dotyczące transportu

Wykonawca stosować się będzie do ustawowych ograniczeń obciążenia na oś przy transporcie materiałów/sprzętu na i z terenu Robot. Uzyska on wszelkie niezbędne pozwolenia od władz co do przewozu nietypowych ładunków i w sposób ciągły będzie o każdym takim przewozie powiadamiał Inżyniera. Wykonawca jest zobowiązany do stosowania tylko takich środków transportu, które nie wpłyną niekorzystnie na jakość wykonywanych Robot i właściwości przewożonych materiałów. Liczba środków transportu będzie zapewniać prowadzenie Robot zgodnie z zasadami określonymi w Dokumentacji Projektowej, ST i wskazaniach Inżyniera, w terminie przewidzianym umową.

4.2. Wymagania dotyczące przewozu po drogach publicznych

Przy ruchu na drogach publicznych pojazdy będą spełniać wymagania dotyczące przepisów ruchu drogowego w odniesieniu do dopuszczalnych obciążeń na osie i innych parametrów technicznych. Środki transportu nieodpowiadające warunkom dopuszczalnych obciążeń na osie mogą być użyte przez Wykonawcę pod warunkiem przywrócenia do stanu pierwotnego użytkowanych odcinków dróg publicznych na koszt Wykonawcy. Wykonawca będzie usuwać na bieżąco, na własny koszt, wszelkie zanieczyszczenia spowodowane jego pojazdami na drogach publicznych oraz dojazdach do Terenu Budowy.

5. WYKONANIE ROBÓT

5.1. Ogólne zasady wykonywania Robot.

Wykonawca jest odpowiedzialny za prowadzenie Robot zgodnie z Umową oraz za jakość zastosowanych materiałów i wykonywanych Robot, za ich zgodność z Dokumentacją Projektową, wymaganiami ST, PZJ, projektu organizacji Robot oraz poleceniami Inżyniera.

Wykonawca ponosi odpowiedzialność za dokładne wytyczenie w planie i wyznaczenie wysokości wszystkich elementów Robot zgodnie z wymiarami i rzędnymi określonymi w Dokumentacji Projektowej lub przekazanymi na piśmie przez Inżyniera. Następstwa jakiegokolwiek błędu spowodowanego przez Wykonawcę w wytyczeniu i wyznaczaniu Robot

zostaną, jeśli wymagać tego będzie Inżynier, poprawione przez Wykonawcę na własny koszt. Sprawdzenie wytyczenia Robot lub wyznaczenia wysokości przez Inżyniera nie zwalnia Wykonawcy od odpowiedzialności za ich dokładność. Decyzje Inżyniera dotyczące akceptacji lub odrzucenia materiałów i elementów Robot będą oparte na wymaganiach sformułowanych w Kontrakcie, Dokumentacji Projektowej i w ST, a także w normach i wytycznych. Przy podejmowaniu decyzji Inżynier uwzględni wyniki badań materiałów i Robot, rozrzuconych występujących przy produkcji i przy badaniach materiałów, doświadczenia z przeszłości, wyniki badań naukowych oraz inne czynniki wpływające na rozważaną kwestię. Polecenia Inżyniera będą wykonywane nie później niż w czasie przez niego wyznaczonym, po ich otrzymaniu

6. KONTROLA JAKOŚCI ROBOT

6.1. Program zapewnienia jakości (PZJ)

Do obowiązków Wykonawcy należy opracowanie i przedstawienie do aprobaty Inżyniera programu zapewnienia jakości, w którym przedstawi on zamierzony sposób wykonywania Robot, możliwości techniczne, kadrowe i organizacyjne gwarantujące wykonanie Robot zgodnie z Dokumentacją Projektową, ST oraz poleceniami i ustaleniami przekazanymi przez Inżyniera.

Program zapewnienia jakości będzie zawierać:

a) część ogólną opisującą:

organizację wykonania robot, w tym terminy i sposób prowadzenia Robot, organizację ruchu na budowie wraz z oznakowaniem Robot, BHP, wykaz zespołów roboczych, ich kwalifikację i przygotowanie praktyczne, wykaz osób odpowiedzialnych za jakość i terminowość wykonania poszczególnych elementów Robot, system (sposób i procedurę) proponowanej kontroli i sterowania jakością wykonywanych Robot, wyposażenie w sprzęt i urządzenia do pomiarów i kontroli (opis laboratorium własnego lub laboratorium, któremu Wykonawca zamierza zlecić prowadzenie badań), sposób oraz formę gromadzenia wyników badań laboratoryjnych, zapis pomiarów, nastaw mechanizmów

K-00.00 – WYMAGANIA OGÓLNE

Strona | 6

sterujących, a także wyciąganych wniosków i zastosowanych korekt w procesie technologicznym, proponowany sposób i formę przekazywania tych informacji Inżynierowi);

b) część szczegółową, opisującą dla każdego asortymentu Robot:

wykaz maszyn i urządzeń stosowanych na budowie z ich parametrami technicznymi oraz wyposażeniem w mechanizmy do sterowania i urządzenia pomiarowo-kontrolne, rodzaje i ilość środków transportu oraz urządzeń do magazynowania i załadunku materiałów, spoiw, lepiszczy, kruszyw itp., sposób zabezpieczenia i ochrony ładunków przed utratą ich właściwości w czasie transportu, sposób postępowania z materiałami i Robotami nieodpowiadającymi wymaganiom.

6.2. Zasady kontroli jakości Robot

Wykonawca jest odpowiedzialny za pełną kontrolą jakości robot i stosowanych materiałów. Wykonawca zapewni odpowiedni system kontroli robot włączając w to personel, laboratorium, sprzęt, zaopatrzenie i wszystkie urządzenia niezbędne do pobierania próbek i badań materiałów. Wykonawca będzie przeprowadzać pomiary i badania materiałów oraz robot z częstotliwością zapewniającą stwierdzenie, że roboty wykonano zgodnie z wymaganiami zawartymi w dokumentacji projektowej i ST. Wszystkie koszty związane z organizowaniem i prowadzeniem badań materiałów ponosi Wykonawca.

6.3. Certyfikaty i deklaracje

Inżynier może dopuścić do użycia tylko te materiały, które posiadają: certyfikat na znak bezpieczeństwa, wykazujący że zapewniono zgodność z kryteriami technicznymi określonymi na podstawie Polskich Norm, aprobat technicznych oraz właściwych przepisów i dokumentów technicznych, deklaracji zgodności lub certyfikat zgodności z Polską Normą lub aprobatą techniczną, w przypadku wyrobów, dla których nie ustanowiono Polskiej Normy, jeżeli nie są objęte certyfikacją określoną w pkt. 1. i które spełniają wymogi Specyfikacji Technicznej. W przypadku materiałów, dla których ww. dokumenty są wymagane przez ST, każda partia dostarczona do Robot będzie posiadać te dokumenty, określające w sposób jednoznaczny jej cechy. Produkty przemysłowe muszą posiadać ww. dokumenty wydane przez producenta, a w razie potrzeby poparte wynikami badań wykonanych przez niego. Kopie wyników tych badań będą dostarczone przez Wykonawcę Inżynierowi. Jakiegokolwiek materiały, które nie spełniają tych wymagań będą odrzucone. Wykonawca winien stosować materiały spełniające wymagania Rozporządzenia Ministra Infrastruktury z dn.1108.2004r. w sprawie sposobów deklarowania zgodności wyrobów budowlanych oraz sposobu znakowania ich znakiem budowlanym (Dz.U. nr 198 poz. 2041) oraz Ustawy z dn.16.04.2004r. o wyrobach budowlanych (Dz.U. nr 92 z2004r. poz. 881)

6.4. Dokumenty budowy

Wszelkie dokumenty muszą zostać sporządzone zgodnie z wymogami ustawy z dn.07.07.1994r. Prawo Budowlane (tekst jednolity Dz.U.nr 207 z 2003r. poz. 2016 z późniejszymi zmianami) oraz rozporządzeniami wykonawczymi w szczególności z Rozporządzeniem Ministra Infrastruktury z dnia 26.06.2003r. w sprawie dziennika budowy, montażu i rozbiórki, tablicy informacyjnej oraz ogłoszenia zawierającego dane dotyczące bezpieczeństwa pracy i ochrony zdrowia (Dz.U.nr 108 z 2002r., poz. 953).

Dziennik Budowy

Dziennik Budowy jest wymaganym dokumentem prawnym obowiązującym Zamawiającego i Wykonawcę w okresie od przekazania Wykonawcy Terenu Budowy do końca okresu gwarancyjnego. Odpowiedzialność za prowadzenie Dziennika Budowy zgodnie z obowiązującymi przepisami spoczywa na Wykonawcy. Zapisy w Dzienniku Budowy będą dokonywane na bieżąco i będą dotyczyć przebiegu robot, stanu bezpieczeństwa ludzi i mienia oraz technicznej i gospodarczej strony budowy. Załączone do Dziennika Budowy protokoły i inne dokumenty będą oznaczone kolejnym numerem załącznika i opatrzone datą i podpisem Wykonawcy i Inżyniera. Propozycje, uwagi i wyjaśnienia Wykonawcy wpisane do Dziennika Budowy będą przedłożone Inżynierowi do ustosunkowania się. Wpis projektanta do Dziennika Budowy obowiązuje Inżyniera do ustosunkowania się. Projektant nie jest jednak stroną umowy i nie ma uprawnień do wydawania poleceń Wykonawcy Robot.

Rejestr Obmiarów

Rejestr Obmiarów stanowi dokument pozwalający na rozliczenie faktycznego postępu każdego z elementów

Robot. Obmiary wykonanych Robot przeprowadza się w sposób ciągły w jednostkach przyjętych w Kosztorysie i wpisuje do Rejestru Obmiarów.

Dokumenty laboratoryjne

Deklaracje zgodności lub certyfikaty zgodności materiałów, orzeczenia o jakości materiałów, recepty robocze i kontrolne wyniki badań Wykonawcy będą gromadzone w formie uzgodnionej w programie zapewnienia jakości. Dokumenty te stanowią załączniki do odbioru Robot. Powinny być udostępnione na każde życzenie Inżyniera.

Pozostałe dokumenty budowy

Do dokumentów budowy zalicza się, oprócz wymienionych w pkt (1)-(3), następujące dokumenty:

- pozwolenie na realizację zadania budowlanego,
 - protokoły przekazania Terenu Budowy,
 - umowy cywilnoprawne z osobami trzecimi i inne umowy cywilnoprawne,
 - protokoły odbioru Robot,
 - protokoły narad i ustaleń,
- Strona | 7
- korespondencji na budowie.

7. OBMIAR ROBÓT

7.1. Ogólne zasady obmiaru Robot.

Obmiar Robot będzie określać faktyczny zakres wykonywanych Robot zgodnie z Dokumentacją Projektową i ST w jednostkach ustalonych w Kosztorysie. Obmiaru Robot dokonuje Wykonawca. Wyniki obmiaru będą wpisane do Rejestru Obmiarów. Jakiegokolwiek błąd lub przeoczenie (opuszczenie) w ilościach podanych w ślepym Kosztorysie lub gdzie indziej w Specyfikacjach Technicznych nie zwalnia Wykonawcy od obowiązku ukończenia wszystkich Robot. Błędne dane zostaną poprawione według instrukcji Inżyniera na piśmie.

8. ODBIÓR ROBÓT

W zależności od ustaleń odpowiednich ST Roboty podlegają następującym etapom odbioru:

- a) odbiorowi Robot zanikających i ulegających zakryciu,
- b) odbiorowi ostatecznemu (końcowemu),
- c) odbiorowi pogwarancyjnemu

Odbioru prac dokonywać na podstawie opracowania Instytutu Techniki Budowlanej wykonanego na zlecenie Ministerstwa Gospodarki Przestrzennej i Budownictwa pt. Warunki Techniczne wykonania i odbioru robot budowlano-montażowych. Kryterium odbioru jest zgodność wykonanych robot z:

- dokumentacją projektową
- kosztorysem ofertowym
- ustaleniami z inwestorem
- ustaleniami z Projektantem
- wiedzą i sztuką budowlaną
- Polskimi Normami dotyczącymi danego zakresu robot
- wszystkimi innymi obowiązującymi przepisami prawa polskiego dotyczącymi danego zakresu robot.

8.1. Odbiór Robot zanikających i ulegających zakryciu.

Odbiór Robot zanikających i ulegających zakryciu polega na finalnej ocenie ilości i jakości wykonywanych Robot, które w dalszym procesie realizacji ulegną zakryciu. Będzie on dokonany w czasie umożliwiającym wykonanie ewentualnych korekt i poprawek bez hamowania ogólnego postępu Robot. Odbioru Robot dokonuje Inżynier. Gotowość danej części Robot do odbioru zgłasza Wykonawca wpisem do Dziennika Budowy i jednocześnie powiadomieniem Inżyniera. Odbiór będzie przeprowadzony niezwłocznie, jednak nie później niż w ciągu 3 dni od daty zgłoszenia wpisem do Dziennika Budowy i powiadomienia o tym fakcie Inżyniera.

Jakość i ilość Robot ulegających zakryciu ocenia Inżynier na podstawie dokumentów zawierających komplet wyników badań laboratoryjnych i w oparciu o przeprowadzone pomiary, w konfrontacji z Dokumentacją Projektową, ST i uprzednimi ustaleniami.

8.2. Odbiór ostateczny (końcowy) Robot.

8.2.1. Odbiór ostateczny polega na finalnej ocenie rzeczywistego wykonania robot w odniesieniu do zakresu oraz jakości wykonanych robot.

8.2.2. Całkowite zakończenie robot oraz gotowość do odbioru ostatecznego będzie stwierdzona przez Wykonawcę protokołem zgłoszenia zakończenia robot.

Odbiór ostateczny robot nastąpi w terminie ustalonym w umowie, licząc od dnia potwierdzenia przez przedstawiciela Zamawiającego zakończenia robot i przyjęcia dokumentów, o których mowa w punkcie 8.3.1.

8.2.3. Odbioru ostatecznego robot dokona komisja wyznaczona przez Zamawiającego w obecności Inspektora nadzoru i Wykonawcy. Komisja odbierająca roboty dokona ich oceny jakościowej na podstawie przedłożonych dokumentów, wyników badań i pomiarów, ocenie wizualnej oraz zgodności wykonania robot z dokumentacją projektową i SST.

8.3. Odbiór pogwarancyjny

Odbiór pogwarancyjny polega na ocenie wykonanych robot związanych z usunięciem wad, które ujawnią się w okresie gwarancyjnym i rękojmi.

Odbiór pogwarancyjny będzie dokonany na podstawie oceny wizualnej obiektu z uwzględnieniem zasad opisanych w punkcie 8.2. „Odbiór ostateczny robot”.

9. PODSTAWA PŁATNOŚCI

Forma i warunki płatności określa umowa.

10. PRZEPISY ZWIĄZANE

Ustawa z dnia 7 lipca 1994 r. - Prawo budowlane (Dz. U. z 2000 r. Nr 106 poz.

1126, Nr 109 poz. 1157 i Nr 120 poz. 1268, z 2001 r. Nr 5 poz. 42, Nr 100 poz.

1085, Nr 110 poz. 1190, Nr 115 poz. 1229, Nr 129 poz. 1439 i Nr 154 poz. 1800

oraz z 2002 r. Nr 74 poz. 676 oraz z 2003 r. Nr 80 poz. 718).

Ustawa z dnia 21 marca 1985 r. o drogach publicznych (Dz. U. z 2000 r. Nr 71 poz. 838 z późniejszymi zmianami).

Rozporządzenie Ministra Infrastruktury z dnia 6 lutego 2003 r. w sprawie bezpieczeństwa i higieny pracy podczas wykonywania robot budowlanych (Dz. U. z 2003 r. Nr 48 poz. 40)

K-01.00 –ROBOTY MONTAŻOWE

K-01.00 –ROBOTY MONTAŻOWE

1. WSTĘP

1.1. Przedmiot Szczegółowej Specyfikacji Technicznej

Przedmiotem niniejszej szczegółowej specyfikacji technicznej (SST) są wymagania dotyczące wykonania i odbioru robót związanych z wykonaniem nadproży z belek prefabrykowanych oraz wzmocnienia otworów w stropach.

1.2. Zakres stosowania Szczegółowej Specyfikacji Technicznej

Niniejsza specyfikacja techniczna stanowi Dokument Przetargowy i Kontraktowy przy zlecaniu i realizacji robót dla inwestycji pn:

*„PRZEBUDOWA BUDYNKU DELEGATURY MAŁOPOLSKIEGO URZĘDU WOJEWÓDZKIEGO W TARNOWIE
CELEM DOSTOSOWANIA DO PRZEPISÓW PRZECIWPOŻAROWYCH*

1.3. Zakres robót objętych Szczegółową Specyfikacją Techniczną

Roboty, których dotyczy specyfikacja obejmują wszystkie czynności umożliwiające i mające na celu wykonanie:

- nadproży z belki prefabrykowanych, żelbetowych typu L19;
- konstrukcji wzmocnienia istniejących i projektowanych otworów w stropach;

1.4. Określenia podstawowe

Określenia podane w niniejszej SST są zgodne z definicjami zawartymi w odpowiednich normach i wytycznych oraz określeniami podanymi w ST „Wymagania ogólne”.

Beton zwykły - beton o gęstości powyżej 1,8 kg/dcm³ wykonany z cementu wody, kruszywa mineralnego o frakcjach piaskowych i grubszych oraz ewentualnych dodatków mineralnych i domieszek chemicznych.

Mieszanka betonowa - mieszanina wszystkich składników przed związaniem betonu.

Zaczyn cementowy - mieszanina cementu i wody.

Zaprawa - mieszanina cementu, wody, składników mineralnych i ewentualnych dodatków przechodzących przez sito kontrolne o boku oczka kwadratowego 2 mm.

w/c- wskaźnik wodno-cementowy; stosunek wody do cementu w zaczynie cementowym

Deskowania - pomocnicze budowle służące do formownia elementów betonowych wykonywanych na miejscu.

1.5. Ogólne wymagania dotyczące robót

Wykonawca jest odpowiedzialny za jakość wykonania robót, bezpieczeństwo wszelkich czynności na terenie budowy, metody użyte przy budowie oraz za ich zgodność z dokumentacją projektową, SST i poleceniami Inspektora Nadzoru.

2. MATERIAŁY

Materiałami stosowanymi do wykonania robót będących tematem niniejszej specyfikacji są:

- dwuteownik 220 mm
- dwuteownik 100 mm
- dwuteownik 80 mm
- siatka Rabbita
- śruby M12 i M16
- zaprawa cementowa

2.1. Wymagania

Wszystkie materiały stosowane do wykonania robót muszą być zgodne z wymaganiami niniejszej SST i dokumentacji projektowej.

Do wykonania robót mogą być stosowane wyroby budowlane spełniające warunki określone w:

- Ustawie z dnia 7 lipca 1994 r. Prawo budowlane (tekst jednolity: Dz. U. z 2003r., Nr 207, póź. 2016; z późniejszymi zmianami),
- Ustawie z dnia 16 kwietnia 2004 r. o wyrobach budowlanych (Dz. U. z 2004 r., Nr 92, póź. 881),
- Ustawie z dnia 30 sierpnia 2002 r. o systemie oceny zgodności (Dz. U. z 2002r., Nr 166, poz.1360, z późniejszymi zmianami).

Na Wykonawcy spoczywa obowiązek posiadania dokumentacji wyrobu budowlanego wymaganej przez w/w ustawy lub rozporządzenia wydane na podstawie tych ustaw.

Materiały jak belki L19, belki stalowe, śruby metalowe powinny: być nowe i dostosowane do celu, któremu mają służyć, odpowiadać wymiarom i wymaganiom jakościowym określonym w normach lub świadectwie dopuszczenia do stosowania w budownictwie. Do wykonywania ślusarki metalowej należy stosować powszechnie produkowane materiały stalowe, odpowiadające wymaganiom norm. Do łączenia poszczególnych elementów i segmentów budowlanych oraz wyrobów ślusarki metalowej należy stosować śruby i nakrętki, które odpowiadają wymaganiom normy. Warunki przechowywania elementów, materiałów pomocniczych oraz materiałów do łączenia powinny zapewniać stałą gotowość ich użycia do produkcji. Materiały powinny być przechowywane w pomieszczeniach krytych zamkniętych o wilgotności do 70% lub w magazynach półotwartych z bocznymi osłonami przeciwdeszczowymi. Dopuszcza się przejściowe magazynowanie w magazynach otwartych po uprzednim zabezpieczeniu przed korozją i wpływami atmosferycznymi. Wszystkie oczyszczone materiały i elementy należy składować suche w taki sposób, aby nie działały na nie żadne szkodliwe wpływy.

K-01.00 –ROBOTY MONTAŻOWE

Strona | 9

3. SPRZĘT

Ogólne wymagania dotyczące stosowania sprzętu podano w ST - Wymagania ogólne.

Roboty można wykonać przy użyciu dowolnego typu sprzętu zaakceptowanego przez Inspektora nadzoru.

Wykonawca jest zobowiązany do używania jedynie takiego sprzętu, który nie spowoduje niekorzystnego wpływu na środowisko i jakość wykonywanych robót.

Sprzęt używany do realizacji robót powinien być zgodny z ustaleniami ST, PZJ oraz projektem organizacji robót, który uzyskał akceptację Inspektora nadzoru.

Wykonawca dostarczy Inspektorowi nadzoru kopie dokumentów potwierdzających dopuszczenie sprzętu do użytkowania zgodnie z jego przeznaczeniem. 4) do układania mieszanki betonowej:

4. TRANSPORT

Środki transportu wykorzystywane przez Wykonawcę powinny być sprawne technicznie i spełniać wymagania techniczne w zakresie BHP oraz przepisów o ruchu drogowym.

5. WYKONANIE ROBÓT

5.1. Wymagania ogólne

Montaż nadproży oraz wzmocnień otworów w stropach prowadzić zgodnie z dokumentacją projektową i ST.

5.2 Osadzenie nadproża

Nadproża żelbetowe, prefabrykowane typu L19.

Nadproża należy wykonać dwuetapowo. W pierwszym etapie należy wykonać bruzdę ścienną w miejscu wbudowania nadproża, na głębokość połowy grubości ściany. Przed wykuciem bruzdy należy podstemplować w środku rozpiętości drugą połowę istniejącego nadproża. W wykonaną bruzdę należy osadzić połowę wymaganych w konkretnym nadprożu belek nadprożowych L19. W miejscu oparcia belek należy wykonać poduszki z zaprawy cementowej gr. min. 2cm. Wolną przestrzeń bruzdy ściennej, powyżej górnej płaszczyzny belek nadprożowych należy szczelnie wypełnić zaprawą cementową. Do drugiego etapu montażu nadproża można przystąpić dopiero po uzyskaniu przez zaprawę właściwej wytrzymałości na ściskanie.

W drugim etapie wykonywania nadproża należy postępować analogicznie. Po uzyskaniu wymaganej wytrzymałości zaprawy, wbudowanej w drugim etapie wykonywania nadproża, można przystąpić do wykonania poszerzenia otworu drzwiowego poniżej nowego nadproża drzwiowego. Przy wyburzaniu fragmentu ściany należy zwrócić szczególną ostrożność na zachowanie minimalnej długości oparcia nowo - wykonanego nadproża na nienaruszonej ścianie nośnej, wynoszącej min. 10 cm.

Po osadzeniu nadproża oraz przerwie technologicznej można przystąpić do wykonania planowanego otworu. Naciąć krawędzie otworu piłą diamentową, a następnie ostrożnie rozebrać fragment usuwanej ściany. Materiał z rozbiórki wywieźć na wysypisko.

5.2 Konstrukcje wzmocnienia otworów

Konstrukcję wzmocnienie wykonać zgodnie z dokumentacją techniczną.

Wzmocnienie stanowią:

- belki stalowe z dwuteowników 220, do których powieszony zostanie za pomocą śrub M16 strop przy otworze na kłapę oddymiającą

- belki stalowe z dwuteowników 80, oparte na istniejącej ścianie, a z drugiej strony podwieszone do sąsiedniej płyty kanałowej za pomocą śrub M12.

Belkę mocowaną do ściany osadzić na betonowych poduszkach gr. min. 4 cm, klinując belkę i zalewając wolną przestrzeń nad i za belką przy pomocy zaprawy cementowej.

Wycięcie płyty kanałowej w stropie wykonać po zamontowaniu konstrukcji wzmacniającej. Nie należy wykonywać otworu poprzez kucie płyty

Wykonanie otworów

Wiercenie lub przebijanie otworów nie powinno powodować dostrzegalnego dodatkowego ubytku materiału ani na jego powierzchni, ani wewnątrz otworu. Wewnętrzna powierzchnia otworu powinna mieć czysty metaliczny połysk. Krawędzie otworów powinny być oczyszczone z zadziorów przez szlifowanie.

Wykonywanie połączeń

Śruby i nakrętki powinny odpowiadać wykonaniu średnio dokładnemu według obowiązującej normy. Łączone części powinny mieć powierzchnie oczyszczone, a nierówności powstałe po cięciu usunięte. Dopuszczalna skośność otworów do połączeń na śruby powinna prostopadłe ustawienie śruby do łączonych powierzchni części. Łeb i nakrętka powinny przylegać do nich na całą powierzchnię przylgową.

6. KONTROLA JAKOŚCI ROBÓT

Ogólne zasady dotyczące kontroli jakości robót podano w ST-00.00.

Wykonawca jest odpowiedzialny za pełną kontrolę jakości robót, materiałów i urządzeń.

Wykonawca zapewni odpowiedni system i środki techniczne do kontroli jakości robót na terenie i poza placem budowy.

Kontrola jakości materiałów wyjściowych polega na sprawdzeniu zaświadczeń o jakości i świadectw wystawionych przez producentów lub huty. Przy odbiorze materiałów sprawdzeniu podlegają podstawowe wymiary, stan powierzchni oraz znaki zgodności z normami. Sprawdzenie wymiarów należy przeprowadzić uniwersalnymi przyrządami pomiarowymi lub sprawdzianami. Sprawdzenie stanu powierzchni i wykończenia należy przeprowadzić wzrokowo w jasnym rozproszonym świetle z odległości nie mniejszej niż 50 cm, o ile

K-01.00 – ROBOTY MONTAŻOWE

Strona | 10

normy przedmiotowe nie określają inaczej. W przypadkach wątpliwych i koniecznych powinny być wykonane badania laboratoryjne przed przekazaniem materiałów do produkcji elementów. Zakupiona partia stali musi posiadać zaświadczenie o jakości.

Wszystkie badania i pomiary będą przeprowadzane zgodnie z wymaganiami Norm lub Aprobata Technicznych przez jednostki posiadające odpowiednie uprawnienia budowlane. Kontrola jakości wykonania robót polega na zgodności wykonania robót z Dokumentacją Projektową, Specyfikacją Techniczną i poleceniami Inspektora nadzoru.

7. OBMIAŁ ROBÓT

Ogólne zasady i wymagania dotyczące obmiaru robót podano w ST- „Wymagania ogólne”.

Obmiar robót określa ilość wykonanych robót zgodnie z postanowieniami umowy.

Obmiar robót będzie określać faktyczny zakres wykonywanych robót zgodnie z dokumentacją projektową i ST, w jednostkach ustalonych w kosztorysie.

8. ODBIÓR ROBÓT

Ogólne zasady odbioru robót i ich przejęcia podano w ST-0.

Odbiór jest potwierdzeniem wykonania robót zgodnie z postanowieniami Umowy oraz obowiązującymi Normami Technicznymi (PN, EN-PN).

Celem odbioru jest protokolarne dokonanie finalnej oceny rzeczywistego wykonania robót w odniesieniu do ich ilości, jakości i wartości.

Gotowość do odbioru zgłasza Wykonawca wpisem do dziennika budowy przedkładając Inspektorowi nadzoru do oceny i zatwierdzenia dokumentację powykonawczą robót.

Przy odbiorze elementów metalowych wbudowanych powinny być sprawdzone:

- prawidłowość osadzenia elementu w konstrukcji budowlanej
- zgodność wbudowanego elementu z projektem
- inne, których sprawdzenie komisja odbioru uzna za niezbędne dla jakości wykonanych robót

Roboty uznaje się za wykonane zgodnie z Dokumentacją Projektową, ST i wymaganiami Inwestora, jeżeli wszystkie badania kontrolne dały wyniki pozytywne.

Podstawę odbioru robót powinny stanowić następujące dokumenty: dokumentacja techniczna, dziennik budowy, protokoły odbioru poszczególnych etapów robót, protokoły obioru materiałów i wyrobów, wyniki badań laboratoryjnych, ekspertyzy.

9. PODSTAWA PŁATNOŚCI

Ogólne wymagania dotyczące podstawy płatności podano w ST „Wymagania ogólne”(ST-00).

10. PRZEPISY ZWIĄZANE

Dokumentacją odniesienia jest:

1. SIWZ dla zadania: „Przebudowa parteru budynku Akademii Muzycznej”
2. umowa zawarta pomiędzy Wykonawcą a Zamawiającym wraz z harmonogramem robót, zatwierdzona przez Zamawiającego
3. dokumentacja ww. zadania
4. normy
5. inne dokumenty i ustalenia techniczne prowadzone w trakcie trwania inwestycji

10.1. Normy

1. PN -EN 10020:2003 Definicja i klasyfikacja gatunków stali
 2. PN -EN 10079:1996 Stal. Wyroby. Terminologia
 3. PN -EN 10088 -1:1998 Stale odporne na korozję. Gatunki
 4. PN -B -06200:1997 Tabl. 4 i 6 Przekroje kształtowników spawanych. Dopuszczalne odchyłki
 5. PN -M.69009 i PN-M. 69900 Roboty spawalnicze. Uprawnienie i zakres odpowiedzialności
 6. PN -71 / H -04653 Ochrona przed korozją. Podział i oznaczenie warunków eksploatacji wyrobów metalowych zabezpieczonych malarskimi powłokami ochronnymi.
 7. PN-70 / H -97053 Ochrona przed korozją. Malowanie konstrukcji stalowych. Ogólne wytyczne
 8. PN -B -06200:1997 Połączenie śrubowe sprężane i niesprężane.
 9. PN -B 06200 pkt 7.1-3 Podpory konstrukcji. Zakotwienia śrubowe
- Nie wymienienie tytułu jakiegokolwiek dziedziny, grupy, podgrupy czy normy nie zwalnia Wykonawcy od obowiązku stosowania wymogów określonych prawem polskim.